



ΕΦΗΜΕΡΙΣ ΤΗΣ ΚΥΒΕΡΝΗΣΕΩΣ

ΤΗΣ ΕΛΛΗΝΙΚΗΣ ΔΗΜΟΚΡΑΤΙΑΣ

ΤΕΥΧΟΣ ΑΝΑΓΚΑΣΤΙΚΩΝ ΑΠΑΛΛΟΤΡΙΩΣΕΩΝ ΚΑΙ ΠΟΛΕΟΔΟΜΙΚΩΝ ΘΕΜΑΤΩΝ

Αρ. Φύλλου 185

24 Μαΐου 2012

ΑΠΟΦΑΣΕΙΣ

Αριθμ. 38948/2665 π.ε.

Έγκριση Γενικού Πολεοδομικού Σχεδίου (Γ.Π.Σ.) Δημοτικής Ενότητας Λούρου Π.Ε. Πρέβεζας. (η μελέτη εκπονήθηκε με τον τίτλο «Γενικό Πολεοδομικό Σχέδιο (Γ.Π.Σ.) Δήμου Λούρου»).

Η ΓΕΝΙΚΗ ΓΡΑΜΜΑΤΕΑΣ
ΑΠΟΚΕΝΤΡΩΜΕΝΗΣ ΔΙΟΙΚΗΣΗΣ
ΗΠΕΙΡΟΥ - ΔΥΤΙΚΗΣ ΜΑΚΕΔΟΝΙΑΣ

Έχοντας υπόψη:

1. Τις διατάξεις του Ν. 2503/1997 (ΦΕΚ 107/Α') «Διοίκηση, οργάνωση, στελέχωση της Περιφέρειας, ρύθμιση θεμάτων για την τοπική Αυτοδιοίκηση κ.λπ.».

2. Τις διατάξεις του Ν. 2508/1997 (ΦΕΚ 124/Α') «Βιώσιμη οικιστική ανάπτυξη των πόλεων και οικισμών της χώρας και άλλες διατάξεις» και ειδικότερα το άρθρο 4.

3. Τις διατάξεις του Ν. 3852/2010 (ΦΕΚ 87Α'), άρθρο 280, παρ. ΙΙ, περίπτωση 8, βάσει των οποίων η αρμοδιότητα έγκρισης των ΓΠΣ ανήκει στον Γενικό Γραμματέα της Αποκεντρωμένης Διοίκησης.

4. Τις διατάξεις του Ν. 2742/1999 (ΦΕΚ 207/Α'), «Χωροταξικός σχεδιασμός και αιεφόρος ανάπτυξη και άλλες διατάξεις».

5. Τις διατάξεις του Ν. 1337/1983 (ΦΕΚ 33/Α') «Επέκταση των πολεοδομικών σχεδίων, οικιστική ανάπτυξη και σχετικές ρυθμίσεις».

6. Τις διατάξεις του Ν. 1650/1986 (ΦΕΚ 160/Α') «για την προστασία του περιβάλλοντος».

7. Τις διατάξεις του Ν. 1577/1985 (ΦΕΚ 210/Α') και του Ν. 2831/2000 (ΦΕΚ 140/Α'), όπως εκάστοτε ισχύει.

8. Τις διατάξεις των Π.Δ. της 6/17.10.1978 (ΦΕΚ 538/Δ') και της 24/31.5.1985 (ΦΕΚ 270/Δ'), όπως εκάστοτε ισχύουν.

9. Την αριθμ. 25301/2003 (ΦΕΚ 1451/Β') υπουργική απόφαση, «Έγκριση περιφερειακού πλαισίου Χωροταξικού Σχεδιασμού και Αειφόρου Ανάπτυξης Περιφέρειας Ηπείρου».

10. Την αριθμ. 49828/2008 (ΦΕΚ 2464/Β') απόφαση «Έγκριση ειδικού πλαισίου χωροταξικού σχεδιασμού για τις ΑΠΕ και της ΣΜΠΕ αυτού».

11. Την αριθμ. 11508/2009 (ΦΕΚ 151/ΑΑΠ) απόφαση «Έγκριση ειδικού πλαισίου χωροταξικού σχεδιασμού και αιεφόρου ανάπτυξης για τη βιομηχανία και της ΣΜΠΕ αυτού».

12. Την αριθμ. 24208/2009 (ΦΕΚ 1138/Β') απόφαση «Έγκριση ειδικού πλαισίου χωροταξικού σχεδιασμού για τον τουρισμό και της ΣΜΠΕ αυτού».

13. Την αριθμ. 31722/2011 (ΦΕΚ 2505/Β'/04-11-2011) απόφαση «Έγκριση ειδικού πλαισίου χωροταξικού σχεδιασμού για τις υδατοκαλλιέργειες».

14. Την αριθμ. 36427/2009 (ΦΕΚ 396Δ') κοινή υπουργική απόφαση «Χαρακτηρισμός των χερσαίων, υδάτινων και θαλάσσιων περιοχών των Στενών και εκβολών των ποταμών Αχέροντα και Καλαμά, του Έλους Καλοδικίου και της ευρύτερης περιοχής τους, ως Περιοχών Προστασίας της Φύσης και Περιφερειακών ζωνών».

15. Την αριθμ. 11989/2008 (ΦΕΚ 123Δ') κοινή υπουργική απόφαση χαρακτηρισμού των χερσαίων, υδάτινων και θαλάσσιων περιοχών του Αμβρακικού κόλπου ως Εθνικού Πάρκου.

16. Την αριθμ. 9572/1845/2000 (ΦΕΚ 209/Δ') υπουργική απόφαση, «Τεχνικές προδιαγραφές μελετών Γ.Π.Σ. και ΣΧΟΟΑΠ και αμοιβές μηχανικών για την εκπόνηση μελετών».

17. Την αριθμ. 10788/2004 (ΦΕΚ 285/Δ') υπουργική απόφαση, «Έγκριση πολεοδομικών σταθεροτύπων και ανώτατα όρια πυκνοτήτων που εφαρμόζονται κατά την εκπόνηση των ΓΠΣ, των ΣΧΟΟΑΠ και των πολεοδομικών μελετών».

18. Την αριθμ. οικ. 37691/2007 (ΦΕΚ 1902/Β') υπουργική απόφαση, «Έγκριση προδιαγραφών εκπόνησης μελετών γεωλογικής καταλληλότητας που συντάσσονται στα πλαίσια των μελετών ΓΠΣ - ΣΧΟΟΑΠ».

19. Την αριθμ. ΥΠΕΧΩΔΕ/ΕΥΠΕ/οικ.107017/2006 (ΦΕΚ 1225/Β') κοινή υπουργική απόφαση, «Εκτίμηση των περιβαλλοντικών επιπτώσεων ορισμένων σχεδίων και προγραμμάτων, σε συμμόρφωση με τις διατάξεις της οδηγίας 2001/42/ΕΚ του Ευρωπαϊκού Κοινοβουλίου και του Συμβουλίου της 27ης Ιουνίου 2001».

20. Την αριθμ. ΑΠ. 128691/27-08-2007 ΥΠΕΧΩΔΕ/ΕΥΠΕ απόφαση του Γενικού Διευθυντή Περιβάλλοντος του ΥΠΕΧΩΔΕ, με την οποία αποφασίστηκε ότι δεν είναι εφικτή η τήρηση της διαδικασίας του άρθρου 7 της αριθμ. ΥΠΕΧΩΔΕ/ΕΥΠΕ/οικ.107017/28.08.2006 κοινής υπουργικής απόφασης «Διαδικασία Στρατηγικής Περιβαλλοντικής Εκτίμησης (Σ.Π.Ε.)» για το Γενικό Πολεοδομικό Σχέδιο Δήμου Λούρου Ν. Πρέβεζας.

21. Την αριθμ. 3932/07-10-2003 απόφαση του Γενικού Γραμματέα Περιφέρειας Ηπείρου (ΦΕΚ 1124/Δ'/24.10.2003),

με την οποία αποφασίστηκε η κίνηση της διαδικασίας εκπόνησης της μελέτης ΓΠΣ Δήμου Λούρου.

22. Την αριθμ. 11405/3165 (ΦΕΚ 1996/Β'/2011) απόφαση Γενικής Γραμματέως Περιφέρειας Ηπείρου «Παροχή εξουσιοδότησης υπογραφής πράξεων και εγγράφων Με εντολή Γενικής Γραμματέως Αποκεντρωμένης Διοίκησης Ηπείρου - Δυτ. Μακεδονίας...».

23. Τις αριθμ. 1088/21-02-2006 και 7855/01-11-2007 προσκλήσεις του Δήμου Λούρου για παρουσίαση των σταδίων της μελέτης.

24. Το αριθμ. Δ.Π. 3608/06.11.2007 έγγραφο της Δ/νουςας Υπηρεσίας προς τους αρμόδιους φορείς για γνωμοδότηση επί της μελέτης.

25. Το αριθμ. 2748/13-06-2007 έγγραφο της Δ/νσης ΠΕΧΩ Περιφέρειας Ηπείρου.

26. Το αριθμ. 2059/3.12.2007 έγγραφο της 18ης Εφορείας Βυζαντινών αρχαιοτήτων Άρτας-Πρέβεζας.

27. Το αριθμ. 80/214/21.01.2008 έγγραφο του ΟΤΕ Α.Ε.

28. Τα αριθμ. 4423 ΠΕ/07.01.2008 και αριθμ. 2727/6-6-2008 έγγραφα της ΛΓ Εφορεία Προϊστ. & Κλασ. Αρχ/των Πρέβεζας - Άρτας.

29. Το αριθμ. 1950/24287/24.01.2008 έγγραφο της Δ/νσης Δασών Ν. Πρέβεζας.

30. Το αριθμ. Φ/Α.Α/2199/23945/6-12-2007 έγγραφο του Υπουργείου Ανάπτυξης.

31. Το αριθμ. 8/10-12-2007 έγγραφο του Φορέα Διαχείρισης Υδροτόπων Αμβρακικού.

32. Το αριθμ. ΥΠ/4170/30-11-2007 έγγραφο της Δ/νσης Υγείας Ν.Α. Πρέβεζας.

33. Το αριθμ. 2264/28.11.2007 έγγραφο της Δ/νσης Αλιείας Ν. Πρέβεζας.

34. Το γεγονός ότι οι υπόλοιποι φορείς δεν απάντησαν μέχρι σήμερα.

35. Οι αριθμ. 21/2008 και 189/2008 Αποφάσεις του Δημοτικού Συμβουλίου Δήμου Λούρου.

36. Το από 12-11-2008 Πρακτικό της Επιτροπής παρακολούθησης ΓΠΣ Δήμου Λούρου.

37. Την από 02-02-2010 συμπληρωματική γεωλογική μελέτη του μελετητή γεωλόγου Παναγιώτη Παπανίκου.

38. Την από 15-02-2010 θεώρηση της μελέτης γεωλογικής διερεύνησης στα πλαίσια της μελέτης ΓΠΣ Δήμου Λούρου, από τον αρμόδιο γεωλόγο της Δ/νσης ΠΕΧΩΣ της Αποκεντρωμένης Δ/νσης.

39. Την αριθμ. 327/2011 Απόφαση του Δημοτικού Συμβουλίου Δήμου Πρέβεζας.

40. Την κατά πλειοψηφία θετική γνωμοδότηση του ΣΧΟΠ Αποκεντρωμένης Διοίκησης Ηπείρου, όπως διατυπώνεται στις αριθμ. 8/09-11-2011, 9/15-11-2011, 10/24-11-2011, 11/30-11-2011 πράξεις του.

41. Το γεγονός ότι από τις κανονιστικές διατάξεις της παρούσας δεν προκαλείται δαπάνη σε βάρος του κρατικού προϋπολογισμού του οικείου ΟΤΑ, αποφασίζουμε:

Εγκρίνεται το «Γενικό Πολεοδομικό Σχέδιο (Γ.Π.Σ.) Δήμου Λούρου Π.Ε. Πρέβεζας», του οποίου τα όρια συμπίπτουν με τα διοικητικά όρια του πρώην Καποδιστριακού Δήμου. Μετά τον Ν.3852/2010 (ΦΕΚ 87Α'), ο Δήμος Λούρου αποτελεί τμήμα του Καλλικρατικού Δήμου Πρέβεζας με έδρα την Πρέβεζα, μαζί με τους πρώην καποδιστριακούς δήμους Ζαλόγγου και Πρεβέζης, οι οποίοι καταργούνται. Στα πλαίσια της μελέτης Γ.Π.Σ. Δήμου Λούρου, όπου γίνεται αναφορά στον Δήμο Λούρου πρόκειται για την εδαφική έκταση του πρώην καποδιστριακού δήμου, νυν δημοτικής ενότητας.

Το εγκεκριμένο με την παρούσα Γ.Π.Σ. περιλαμβάνει δέκα (10) τοπικά διαμερίσματα ,τα Τ.Δ. Λούρου, Βρυσούλας, Άνω Ράχης, Σφηνωτού, Στεφάνης, Ωρωπού, Κοτσανόπουλου, Σκιαδά, Τρίκαστρο και Ρευματιάς. Τα παραπάνω Τ.Δ. περιλαμβάνουν τους οικισμούς Λούρο, Βρυσούλα, Άνω Ράχη, Νέο Σφηνωτό, Στεφάνη, Νέος Ωρωπός, Άνω Κοτσανόπουλο, Κάτω Κοτσανόπουλο, Σκιαδά, Τρίκαστρο, Ρευματιά, Κάτω Ρευματιά, Αλώνι και Κοντάτες. Πρόκειται για δέκα τέσσερις (14) συνολικά οικισμούς, δεδομένου ότι ο οικισμός Ωρωπός και ο οικισμός Σφηνωτό έχουν εγκαταλειφθεί και ολικά μεταφερθεί αντίστοιχα στους οικισμούς Νέος Ωρωπός και Νέο Σφηνωτό.

Οι ρυθμίσεις και τα όρια του ΓΠΣ φαίνονται στους θεωρημένους αρμοδίως χάρτες Π.1. κλ. 1:50.000, Π.2 κλ. 1:25.000, Π.3.1 έως Π.3.10 κλ. 1:5.000 και το δίσκο αποθήκευσης (CD) με δομημένη διανυσματική πληροφορία σε ψηφιακή δομή, που συνοδεύουν την παρούσα. Η ολοκληρωμένη μελέτη ΓΠΣ περιλαμβάνει τα τεύχη και τους χάρτες των Α, Β1 και Β2 Σταδίων.

Το Γ.Π.Σ. Δήμου Λούρου περιλαμβάνει τα παρακάτω:

Α. Δομικό σχέδιο χωρικής οργάνωσης

Το Δομικό Σχέδιο Χωρικής Οργάνωσης του Δήμου Λούρου παρουσιάζεται στον χάρτη Π1 κλίμακας 1:50.000.

Ειδικότερα οργανώνονται και χωροθετούνται οι απαιτούμενοι οικιστικοί υποδοχείς για πρώτη κατοικία με χρονικό ορίζοντα το 2021 και για πληθυσμιακό μέγεθος 6.061 κατοίκων. Καθορίζονται χρήσεις γης και κανονιστικές ρυθμίσεις στις εκτός οικισμών περιοχές, με στόχο τη συγκέντρωση ομοειδών χρήσεων με παράλληλη προστασία του περιβάλλοντος.

Σύμφωνα με το Περιφερειακό Πλαίσιο Χωροταξικού Σχεδίου και Αειφόρου Ανάπτυξης Περιφέρειας Ηπείρου (κοινή υπουργική απόφαση 25301/2003, ΦΕΚ 1451/Β') ο Λούρος είναι ενισχυμένο κέντρο 4ου επιπέδου το οποίο εξαρτάται άμεσα από την Πρέβεζα και την Άρτα (οικιστικά κέντρα 2ου επιπέδου).

Β. Οργάνωση των χρήσεων και προστασία περιβάλλοντος του Δήμου

Παρουσιάζεται στον χάρτη Π2 κλίμακας 1:25.000. Ειδικότερα καθορίζονται:

Β.1 Οικιστική οργάνωση:

Αναλυτικά στοιχεία για την πολεοδομική οργάνωση των υφιστάμενων και νέων οικιστικών υποδοχέων παρτίθενται στο κεφάλαιο Γ.

Β.1.1 Υφιστάμενοι οικιστικοί υποδοχείς.

Είναι όλοι οι υφιστάμενοι οικισμοί του Δήμου, ήτοι.

Οριοθετημένοι οικισμοί: Βρυσούλα, Άνω Κοτσανόπουλο, Άνω Ράχη, Ρευματιά, Κάτω Ρευματιά, Σκιαδάς, Αλώνι, Κοντάτες, Στεφάνη, Τρίκαστρο.

Οριοθετημένοι οικισμοί με εγκεκριμένο Ρυμοτομικό Σχέδιο: Νέος Ωρωπός και Ν. Σφηνωτό.

Υφιστάμενοι οριοθετημένοι οικισμοί με διανομή του υπουργείου Γεωργίας: Λούρος και Κάτω Κοτσανόπουλο (τμήμα του οικισμού)

Β.1.2 Νέοι οικιστικοί υποδοχείς/ επεκτάσεις.

Απεικονίζονται στον χάρτη Π.2, κλίμακας 1:25.000.

Επέκταση Λούρου (50,55 Ha):

Επέκταση του οικισμού προς βορρά και νότο, καθώς και σε μικρές περιοχές κατά μήκος των ορίων (διόρθωση ορίων) σε περιοχή όπου υπάρχει αρκετή υλοποιημένη δόμηση α' κατοικίας.

Εργατικές Κατοικίες :

Ζώνη εργατικών κατοικιών βόρεια του οικισμού Λούρου. Η απεικόνιση στον χάρτη Π.2 είναι ενδεικτική.

B.2 Περιοχές Ειδικής Προστασίας (ΠΕΠ):

Καθορίζονται ως Περιοχές Ειδικής Προστασίας (ΠΕΠ) στην εκτός σχεδίου περιοχή του Δήμου, εντός των οποίων προτείνεται περιορισμός ή απαγόρευση της δόμησης, οι περιοχές προστασίας Καταφύγιου Άγριας Ζωής, Στενών Αχέροντα, Δασών και Δασικών Εκτάσεων, Αισθητικού Δάσους Αγ. Βαρνάβα, η Περιοχή Πάρκου Αναψυχής και Άγριας Ζωής στον «Άβασσο», οι Περιοχές Ζώνης Α Προστασίας, Ζώνης Β Προστασίας Φύσης και Ζώνης Περιβαλλοντικού Ελέγχου Αμβρακικού Κόλπου, οι εκτάσεις δασικού χαρακτήρα, η Περιοχή Αρχαιολογικών Χώρων και Μνημείων και η Ζώνη Προστασίας Πηγών και Γεωτρήσεων Ύδρευσης.

Ως Περιοχές Ειδικής Προστασίας (Π.Ε.Π.) στην εκτός σχεδίου περιοχή του Δήμου Λούρου προσδιορίζονται οι εξής:

B.2.1 Π.Ε.Π.1 Περιοχή Προστασίας Καταφύγιου Άγριας Ζωής «Ζαλόγγου - Αβάσσο».

Πρόκειται για έκταση στο δυτικό τμήμα του Δήμου, η οποία αποτελεί τμήμα της ορισμένης με την αριθμ. 1777/28-06-2001 απόφαση Γενικού Γραμματέα Περιφέρειας Ηπείρου (ΦΕΚ 971/Β'/27-07-2001) περιοχής προστασίας Καταφύγιου Άγριας Ζωής «Ζαλόγγου - Αβάσσο».

Επιτρεπόμενες χρήσεις:

Επιτρέπονται οι χρήσεις που αναλυτικά αναφέρονται στην αριθμ. 1777/28-06-2001 απόφαση Γενικού Περιφέρειας Ηπείρου (ΦΕΚ 971/Β'/27-07-2001).

B.2.2 Π.Ε.Π.2 Περιοχή Προστασίας Δασών και Δασικών Εκτάσεων.

Ελλείψει δασικού κτηματολογίου η οριοθέτηση των παραπάνω εκτάσεων στους χάρτες του Γ.Π.Σ. είναι ενδεικτική.

Στις εκτάσεις δασικού χαρακτήρα που βρίσκονται εντός των Π.Ε.Π.2 επιτρέπονται, μετά από έγκριση της δασικής αρχής οι χρήσεις και η δόμηση κτισμάτων σύμφωνα με τις διατάξεις και τις προβλεπόμενες διαδικασίες της δασικής νομοθεσίας (Ν. 998/79, όπως εκάστοτε ισχύει).

Στα αγροτεμάχια μη δασικού χαρακτήρα, επιτρέπονται επιπλέον οι παρακάτω χρήσεις:

Κτίρια υποδομές και εγκαταστάσεις αγροτικής και δασικής παραγωγής.

Κατοικία επιφάνειας δόμησης έως 100 τ.μ.

Περίπτερα ιστορικής και περιβαλλοντικής ενημέρωσης επιφάνειας δόμησης έως 100 τ.μ.

Τουριστικά καταλύματα δυναμικότητας μέχρι 50 κλινών, με την μέγιστη επιφάνεια ορόφων εκάστου κτιρίου να μην ξεπερνά τα 400 τ.μ.

Οργανωμένες τουριστικές κατασκηνώσεις και παιδικές εξοχές.

Κτίρια και εγκαταστάσεις αναψυχής (εστιατόρια, αναψυκτήρια, εγκαταστάσεις υπαίθριας αναψυχής) επιφάνειας δόμησης έως 150 τ.μ.

Υπαίθριες αθλητικές εγκαταστάσεις με βοηθητικά κτίσματα επιφάνειας δόμησης έως 50 τ.μ.

Βιοτεχνικές εγκαταστάσεις και επαγγελματικά εργαστήρια χαμηλής όχλησης.

Πτηνο-κτηνοτροφικές εγκαταστάσεις, εφόσον αυτές χωροθετούνται στις αποστάσεις που ορίζονται από τη σχετική νομοθεσία για τους ορεινούς οικισμούς και σε απόσταση 250μ. από τα όρια των οικισμών Λούρου, Ωρωπού και Στεφάνης.

Ειδικά κτίρια και εγκαταστάσεις κοινωνικής υποδομής.

Κοιμητήρια.

Για όλα τα κτίρια η κατασκευή στέγης είναι υποχρεωτική.

Τέλος, για τις ζώνες Π.Ε.Π.2 επιβάλλεται ο έλεγχος των αντλήσεων και απαγορεύεται η καταστροφή κάθε είδους ζώνης με φυσική βλάστηση, συμπεριλαμβανομένων των ζωντανών φυτοφρακτών, καθώς και η αποστράγγιση ελωδών εκτάσεων.

B.2.3 Π.Ε.Π.3 Περιοχή Πάρκου Αναψυχής και Άγριας Ζωής στον «Άβασσο».

Στις δημόσιες ή δημοτικές εκτάσεις:

Επιτρέπονται, κατόπιν εκπόνησης και έγκρισης μελέτης και τεκμηρίωσης για την αναγκαιότητα και σκοπιμότητα αυτών, ελαφριές αναστρέψιμες κατασκευές για την εξυπηρέτηση των επισκεπτών και την διαμόρφωση του χώρου, όπως:

Χώροι στάθμευσης

Δρομάκια

Χώροι pick -nick

Υπαίθριες παιδικές χαρές

Γήπεδα αθλοπαιδιών

Εξέδρες παρατήρησης

Γέφυρες

Αναψυκτήρια, ενός ορόφου και μέγιστης επιφάνειας 100 τ.μ.

Μονοπάτια

Κιόσκια

Περιφράξεις

Στέγαστρα

Δεν επιτρέπεται η δόμηση μόνιμων κατασκευών και η κατάτμηση των γηπέδων.

Στις ιδιόκτητες εκτάσεις επιτρέπονται επιπλέον:

Γεωργικές αποθήκες έως 50 μ²

η βόσκηση

B.2.4 Π.Ε.Π.4 Περιοχή Προστασίας Στενών Αχέροντα και Καταφύγιου Άγριας Ζωής «Τούρλα - Μουγγίλα - Βορίλλα» (ΦΕΚ 971 Β'/27-7-2001)

Η Περιοχή Προστασίας Στενών Αχέροντα ανήκει στη περιοχή προστασίας της φύσης που περιλαμβάνει την χερσαία και υδάτινη περιοχή που βρίσκεται στις εκτός σχεδίου και εκτός ορίων οικισμών προ του 1923 και κάτω των 2000 κατοίκων εκτάσεις των Δήμων Φαναριού, Αχέροντα, Λούρου, και της Κοινότητας Σουλίου.

Επιτρεπόμενες χρήσεις

τα καθοριζόμενα για την ζώνη Α2 Στενά Αχέροντα, σύμφωνα με την αριθμ. 36427/2009 κοινή υπουργική απόφαση (ΦΕΚ 396 Δ'/17.9.2009) «Χαρακτηρισμός των χερσαίων, υδάτινων και θαλάσσιων περιοχών των Στενών και εκβολών των ποταμών Αχέροντα και Καλαμά, του Έλους Καλοδικίου και της ευρύτερης περιοχής τους ως Περιοχών Προστασίας της Φύσης και περιφερειακών ζωνών».

τα καθοριζόμενα από το ΦΕΚ 971 Β'/27-7-2001 σχετικά με την ίδρυση καταφυγίου άγριας ζωής περιοχής «Τούρλα - Μουγγίλα - Βορίλλα» Δήμων Λούρου και Φαναριού Νομού Πρέβεζας Περιφέρειας Ηπείρου.

Αρτιότητα:

Ισχύουν τα αναφερόμενα στον Ν. 3937/2011 (ΦΕΚ 60/ Α'/31-03-2011) «Διατήρηση της βιοποικιλότητας», άρθρο 9, παρ. 2α) β) και γ), δηλαδή ελάχιστο όριο αρτιότητας 10.000 τμ και κατ' εξαίρεση άρτια και οικοδομήσιμα

κατά παρέκκλιση τα οικόπεδα που είχαν στις 31-03-2011 επιφάνεια τουλάχιστον 4.000 τμ.

B.2.5 Π.Ε.Π.5 Περιοχή Ζώνης Α Προστασίας Φύσης Αμβρακικού Κόλπου (κοινή υπουργική απόφαση 11989 ΦΕΚ 123 Δ'/21-03-2008)

Επιτρεπόμενες χρήσεις:

Ισχύουν τα αναφερόμενα για την ζώνη Α', σύμφωνα με την παρ.Ι του άρθρου 3 της κοινής υπουργικής απόφασης 11989/2008 (ΦΕΚ 123 Δ'/21-03-2008), όπως εκάστοτε ισχύει.

Αρτιότητα:

Ισχύουν τα αναφερόμενα στον Ν. 3937/2011 (ΦΕΚ 60/Α'/31-03-2011) «Διατήρηση της βιοποικιλότητας».

B.2.6 Π.Ε.Π.6 Περιοχή Ζώνης Β Ειδικών Ρυθμίσεων Προστασίας Αμβρακικού Κόλπου. (κοινή υπουργική απόφαση 11989 ΦΕΚ 123 Δ'/21-03-2008)

Επιτρεπόμενες χρήσεις:

Ισχύουν τα αναφερόμενα για την ζώνη Β', σύμφωνα με την παρ.ΙΙ του άρθρου 3 της κοινής υπουργικής απόφασης 11989/2008 (ΦΕΚ 123 Δ'/21-03-2008), όπως εκάστοτε ισχύει.

Αρτιότητα:

Ισχύουν τα αναφερόμενα στον Ν. 3937/2011 (ΦΕΚ 60/Α'/31-03-2011) «Διατήρηση της βιοποικιλότητας».

B.2.7 Π.Ε.Π. 7. Ζώνη Περιβαλλοντικού Ελέγχου. (κοινή υπουργική απόφαση 11989 ΦΕΚ 123 Δ'/21-03-2008)

Επιτρεπόμενες χρήσεις:

Ισχύουν τα αναφερόμενα για την ζώνη περιβαλλοντικού ελέγχου, σύμφωνα με την παρ. ΙV του άρθρου 3 της κοινής υπουργικής απόφασης 11989/2008 (ΦΕΚ 123 Δ'/21-03-2008) όπως εκάστοτε ισχύει, σε συνδυασμό με τις χρήσεις που προτείνει η παρούσα εισήγηση ανά ζώνη.

B.2.8 Π.Ε.Π. 8. «Αισθητικό Δάσος Αγ. Βαρνάβα»

Πρόκειται για αισθητικό δάσος σε απόσταση 2 χλμ από το Λούρο, αξιολογημένο από το πρόγραμμα LEADER I και από την τοπική αρχή.

Για το «Αισθητικό Δάσος Αγ. Βαρνάβα» ισχύουν τα αναφερόμενα στην παρ. ΙΙ του άρθρου 3 της κοινής υπουργικής απόφασης 11989 (ΦΕΚ 123 Δ'/21-03-2008), διότι αποτελεί τμήμα της Ζώνης Β - Περιοχή Ειδικών Ρυθμίσεων. Συγχρόνως ισχύει η «Έγκριση κανονισμού λειτουργίας χώρου αναψυχής δάσους Αγ. Βαρνάβα Λούρου Ν. Πρέβεζας» (ΦΕΚ 416 Β'/30-03-2000).

B.2.9 Π.Ε.Π. 9. Αρχαιολογικοί Χώροι - Μνημεία

Σε ολόκληρη την έκταση του Δήμου υπάρχουν αρχαιολογικοί χώροι, μνημεία και πλήθος θέσεων αρχαιολογικού ενδιαφέροντος με αρχαιολογικά κατάλοιπα, τα οποία δεν είναι δυνατό να απεικονιστούν σημειακά στο χάρτη Π.2.α., κλίμακας 1:25.000.

Οι σημαντικότεροι κηρυγμένοι και προσωρινά οριοθετημένοι αρχαιολογικοί χώροι είναι ενδεικτικά οι εξής : αρχαίοι τάφοι του οικισμού Κοντάτες στην θέση «Φούρνοι»

Ρωμαϊκό υδραγωγείο στο ΤΔ Στεφάνης

Βόρεια του οικισμού του Ωρωπού διατηρούνται τα λείψανα πολυγωνικού τείχους Κλασικών χρόνων με Ελληνιστικές επισκευές. Επιπλέον στη Β. Πλευρά της ακρόπολης καθώς και στα Δ. του οικισμού σώζονται τμήματα του ρωμαϊκού υδραγωγείου της Νικόπολης (ΦΕΚ 35/2-2-1962)

Ερείπια αρχαίας ακροπόλεως Τρικάστρου (Γόρανα) ΦΕΚ 35/2-2-1962

Τάφοι στην θέση «Καμίνια» ΦΕΚ 35/2-2-1962

τάφοι Ελληνιστικής περιόδου στο Άνω Κοτσανόπουλο

Στην περιοχή «Καστρί» λίμνης Μαυρής αρχαία οχύρωση Ελληνιστικής περιόδου

α): Στους κηρυγμένους και υπό κήρυξη (ΠΕΠ 9α) αρχαιολογικούς χώρους και στα κηρυγμένα και υπό κήρυξη μεμονωμένα αρχαία, βυζαντινά και νεώτερα μνημεία που αναφέρονται παραπάνω, καθώς και όσα δεν αναφέρονται και δεν αποτυπώνονται στους χάρτες του ΓΠΣ, επιτρέπονται μόνο κατασκευές για την ανάδειξη, λειτουργία και χρήση αυτών, με σύμφωνη γνώμη της αρμόδιας αρχαιολογικής υπηρεσίας, εκτός αν άλλως οριστεί μετά από ενδεχόμενο καθορισμό τους ως αρχαιολογικές ζώνες Α.

Ενδεικτικά, στους χάρτες του ΓΠΣ ορίζεται ως ΠΕΠ 9α δύο κηρυγμένοι και προσωρινά οριοθετημένοι αρχαιολογικοί χώροι, χωρίς να είναι και οι μοναδικοί:

- Τα Ερείπια αρχαίας ακρόπολης Ελληνιστικών χρόνων (ΦΕΚ 35/Β'/2-2-1962), και λείψανα αρχαίου οικισμού Κλασικών και Ελληνιστικών χρόνων με ίχνη κατοίκησης από την εποχή του Χαλκού βορείως του χωριού Τρικάστρου στην αριστερή όχθη του Αχέροντα».

- Το Ρωμαϊκό Υδραγωγείο (20 μέτρα εκατέρωθεν του ορατού τμήματος) και Αρχαία Ελάτρεια Ωρωπού.

α2) Για τους εντοπισμένους αρχαιολογικούς χώρους και μεμονωμένα μνημεία, καθώς και για τις περιοχές πέριξ των αρχαιολογικών χώρων ή μνημείων, καθώς και όσων θα εντοπισθούν μελλοντικά - οι σημαντικότερες των οποίων σημειώνονται στους χάρτες ως ΠΕΠ 9β Περιφερειακή Περιοχή προστασίας και ανάδειξης αρχαιολογικών χώρων - μνημείων - θα ισχύουν τα παρακάτω, μετά από υποχρεωτική έγκριση της αρμόδιας Αρχαιολογικής Υπηρεσίας:

εφαρμόζονται οι χρήσεις, οι όροι και περιορισμοί δόμησης που καθορίζονται με το ΓΠΣ για τις ζώνες στις οποίες βρίσκονται. Η αρμόδια αρχαιολογική υπηρεσία μπορεί να επιβάλει επιπλέον περιορισμούς ή απαγόρευση της δόμησης ή μπορεί να καθορίσει ζώνες Α και Β. Ισχύουν οι εξής όροι και περιορισμοί δόμησης:

- εφαρμόζονται κατά χρήση οι διατάξεις των από 6.10.1978 (ΦΕΚ 538 Δ') και από 24-5-1985 (ΦΕΚ Δ' 270) Π.Δ/των, όπως ισχύουν.

- επιβάλλεται η κατασκευή τετράριχτης στέγης.

Εφόσον καθορισθεί αρμοδίως περιοχή προστασίας (ζώνη Β) πέριξ των ανωτέρω, αυτή θεωρείται «ΠΕΠ» κατά την έννοια του Ν. 2508/1997 και εντός αυτής για οποιαδήποτε επιτρεπόμενη κατασκευαστική δραστηριότητα, απαιτείται η έγκριση της αρμόδιας Εφορείας Αρχαιοτήτων, με την οποία είναι δυνατόν να επιβάλλονται περαιτέρω όροι και περιορισμοί κατά περίπτωση, σύμφωνα με τον Ν. 3028/2002.

Για οποιαδήποτε χρήση γης ή δραστηριότητα είναι υποχρεωτική η έγκριση της αρμόδιας Αρχαιολογικής Υπηρεσίας.

Τέλος, για τον οικισμό Τρικάστρο, που βρίσκεται εντός εντοπισμένου αρχαιολογικού χώρου, απαιτείται η έγκριση από την κατά περίπτωση αρμόδια Εφορεία Αρχαιοτήτων για οποιαδήποτε δραστηριότητα ή χρήση γης.

B.2.12 Π.Ε.Π. 10 Ζώνη Προστασίας Πηγών και Γεωτρήσεων Ύδρευσης .

Μέχρι την κατάρτιση του Εθνικού Μητρώου Προστατευόμενων Περιοχών (σύμφωνα με τα προβλεπόμενα

στο άρθρο 4 του Ν.3199/2003), για την προστασία της ποιότητας του νερού υδροληψιών συλλογικών φορέων ύδρευσης οικισμών και πόλεων, καθώς και υδροληψίας μεμονωμένων μονάδων εμφιάλωσης νερού, το οποίο προορίζεται για ανθρώπινη κατανάλωση, ισχύει:

- Αδόμητη Ζώνη Προστασίας Πηγών και Γεωτρήσεων Ύδρευσης (Π.Ε.Π.10 α) σε ακτίνα 150 μ. από τις πηγές ύδρευσης και τις γεωτρήσεις ύδρευσης.

- Περιφερειακή Ζώνη Προστασίας Πηγών και Γεωτρήσεων Ύδρευσης (Π.Ε.Π.10 β), μεταξύ της αδόμητης ζώνης των 150 μ. μέχρι και την ζώνη των 500 μ. από τις πηγές και την ζώνη των 350 μ. από τις γεωτρήσεις, στην οποία απαγορεύεται η εγκατάσταση γεωργοκτηνοτροφικών δραστηριοτήτων, ιχθυοτροφείων και βιομηχανιών που παράγουν υγρά απόβλητα, καθώς και η διάθεση υγρών και στερεών αποβλήτων επιφανειακά στο έδαφος ή υπεδάφια.

- Τα παραπάνω ισχύουν μέχρι την σύνταξη υδρογεωλογικής μελέτης από τον φορέα ή την κατάρτιση του Εθνικού Μητρώου Προστατευόμενων Περιοχών.

- Σημειώνεται ότι για τις υφιστάμενες γεωτρήσεις ύδρευσης εντός οικισμών δεν ισχύουν οι παραπάνω ζώνες, αλλά απαιτείται η άμεση εκπόνηση ειδικής υδρογεωλογικής μελέτης, προκειμένου να καθοριστούν οι ζώνες προστασίας.

- απαραίτητη είναι η απομάκρυνση εντός 5ετίας των πτηνοκτηνοτροφικών εκμεταλλεύσεων από τη ζώνη της υδρολογικής λεκάνης τροφοδοσίας των πηγών Σκάλας και Γκούρας και η μετεγκατάστασή τους με οργανωμένο πρόγραμμα μετεγκατάστασης, το οποίο θα θεσπιστεί νόμιμα.

B.3 Περιοχές ελέγχου και περιορισμού της δόμησης (ΠΕΠΔ)

B.3.1 Π.Ε.Π.Δ.1 Περιοχή Προστασίας και Ανάδειξης Γεωργικής Γης Υψηλής Παραγωγικότητας

Η ΠΕΠΔ1 περιλαμβάνει τη γεωργική γη υψηλής παραγωγικότητας (ζώνες αναδασμού και εγγειοβελτιωτικών έργων), εκτός μιας ζώνης 600μ εκατέρωθεν του υφιστάμενου εθνικού οδικού δικτύου (Εθνική Οδός Πρέβεζας - Ιωαννίνων), η οποία εξαιρείται σύμφωνα με το Ν. 3399/2005 ΦΕΚ 255 Α'/17.10.2005 μετά από εισήγηση της αρμόδιας Διεύθυνσης Αγροτικής Ανάπτυξης. Καταλαμβάνει κυρίως το νότιο πεδινό τμήμα στα ΔΔ Ωρωπού, Λούρου και Στεφάνης καθώς και μικρό τμήμα στο βόρειο τμήμα του ΟΤΑ στο ΔΔ Σκιαδά - μεταξύ του οικισμού Αλών και της κοίτης του Αχέροντα ποταμού.

Σύμφωνα με το άρθρο 56 του Ν. 2637/1995 όπως τροποποιήθηκε με το Ν. 2945/2001 στη γεωργική γη υψηλής παραγωγικότητας απαγορεύεται η άσκηση οποιασδήποτε άλλης δραστηριότητας εκτός από την γεωργική εκμετάλλευση. Κάθε επέμβαση γίνεται ύστερα από άδεια Δ/σης Αγροτ. Αναπ. και μόνο για λόγους που εξυπηρετούν τον γεωργικό χαρακτήρα της αγροτικής εκμετάλλευσης.

επιτρεπόμενες χρήσεις :

- εγκαταστάσεις κτηνοτροφίας (εκτός χοιροστασιών) και πτηνοτροφικών εγκαταστάσεων ελευθέρως βοσκής με δυναμικότητα ως πέντε (5) ισοδύναμα ζώα,

- σιλό,

- ισόγειες γεωργικές αποθήκες μέγιστης συνολικής επιφάνειας 100 μ² και μέγιστου ύψους 4,5μ.,

- εγκαταστάσεις και δίκτυα τεχνικής υποδομής,

- δεξαμενές, θερμοκήπια, αντλητικές εγκαταστάσεις, υδατοδεξαμενές, φρεάτια, γεωτρήσεις,

Όροι και Περιορισμοί προστασίας περιβάλλοντος:

Απαγορεύεται η κατάρτιση παραχωρημένων αγροτεμαχίων.

Απαγορεύεται η εγκατάσταση έργων ηλεκτροπαραγωγής από ΑΠΕ, σύμφωνα με το άρθρο 21 του Ν.4015/2011/ΦΕΚ 210 Α'.

Επιβάλλεται έλεγχος της αντλούμενης ποσότητας νερού.

B.3.2 Π.Ε.Π.Δ.2 Περιοχή Λειτουργικής Προστασίας και Ανάδειξης Αγροτικού Τοπίου

Περιλαμβάνει την απλή γεωργική γη. Στη ζώνη αυτή εμπίπτουν και τμήματα περιοχών εντός αναδασμού και εγγειοβελτιωτικών έργων τα οποία βρίσκονται σε απόσταση έως 600μ από τον άξονα του εθνικού οδικού δικτύου. Καταλαμβάνει το μεγαλύτερο μέρος του νότιου πεδινού τμήματος στα ΔΔ Ωρωπού, Λούρου και Στεφάνης καθώς επίσης και σημαντικά τμήματα του βόρειου τμήματος τα οποία βρίσκονται κατά μήκος ποταμών και ρεμάτων καθώς και διάσπαρτα ανάμεσα από εκτάσεις δασικού χαρακτήρα (ΠΕΠ3).

Επιτρεπόμενες Χρήσεις Γης:

Εγκαταστάσεις και υποδομές αγροτικής παραγωγής.

Silos

Εγκαταστάσεις εσταυλισμένης και ημισταυλισμένης πτηνοκτηνοτροφίας.

Κατοικία

Βιομηχανικές και βιοτεχνικές εγκαταστάσεις χαμηλής όχλησης.

Επαγγελματικά εργαστήρια χαμηλής όχλησης.

Κτίρια και εγκαταστάσεις αναψυχής - διασκέδασης (εστιατόρια, αναψυκτήρια, κέντρα διασκέδασης, εγκαταστάσεις υπαίθριας αναψυχής, λοιπές εγκαταστάσεις αναψυχής).

Τουριστικά καταλύματα και εγκαταστάσεις δυναμικότητας μέχρι 50 κλινών (ξενοδοχεία, οργανωμένες τουριστικές κατασκηνώσεις, λοιπές τουριστικές εγκαταστάσεις).

Ειδικά κτίρια και εγκαταστάσεις κοινωνικής υποδομής.

Πολιτιστικά κτίρια και εγκαταστάσεις.

Κτίρια εκπαίδευσης

Κτίρια για την κάλυψη θρησκευτικών αναγκών.

Εγκαταστάσεις ανανεώσιμων πηγών ενέργειας.

Ιχθυοκαλλιέργειες μετά από γνωμοδότηση του Φορέα διαχείρισης του Εθνικού Πάρκου του Αμβρακικού.

Εγκαταστάσεις και δίκτυα τεχνικής υποδομής.

Δεξαμενές.

Θερμοκήπια

Αντλητικές Εγκαταστάσεις

Υδατοδεξαμενές

Φρέατα.

Η εγκατάσταση πρατηρίων υγρών καυσίμων ή υγραερίου με μέγιστη ωφέλιμη επιφάνεια κτηρίου 200 τ.μ.

Κοιμητήρια

B.3.3 Π.Ε.Π.Δ.2α Περιοχή Λειτουργικής Προστασίας και Ανάδειξης Αγροτικού Τοπίου στην ζώνη παράκαμψης οικισμού Λούρου

Πρόκειται για Γεωργική Γη Υψηλής Παραγωγικότητας και περιλαμβάνει την ζώνη 600 μ εκατέρωθεν της προτεινόμενης παράκαμψης του οικισμού Λούρου. Η ζώνη αυτή θα ισχύσει εφόσον κατασκευασθεί η εν λόγω παράκαμψη. Μέχρι την υλοποίηση ισχύουν οι περιορισμοί

της ΠΕΠΔ 1, ενώ μετά την υλοποίηση της παράκαμψης θα ισχύσουν οι περιορισμοί της ζώνης ΠΕΠΔ 2.

B.3.4 Π.Ε.Π.Δ.3 Περιοχή Ανάπτυξης Ήπιων Μορφών Τουρισμού Αχέροντα

Περιλαμβάνει περιοχή κατά μήκος του ποταμού Αχέροντα στο βόρειο τμήμα του ΟΤΑ. Πιο συγκεκριμένα καταλαμβάνει την παραποτάμια περιοχή εκατέρωθεν του ποταμού Αχέροντα από τον οικισμό Αλώνι έως και τον οικισμό της Ρευματίας περίπου και στη συνέχεια το παραποτάμιο τμήμα νότια της κοίτης του Αχέροντα μέχρι τον οικισμό Τρίκαστρο. Εντός της ζώνης αυτής περιλαμβάνονται διάσπαρτες μικρές σχετικά εκτάσεις δασικού χαρακτήρα καθώς και εκτάσεις απλής γεωργικής γης.

Επιτρεπόμενες χρήσεις:

Η δημιουργία μικρών κατασκευών και διαμορφώσεων για την εξυπηρέτηση των επισκεπτών και για την διευκόλυνση ψυχαγωγικών και αθλητικών δραστηριοτήτων (καγιάκ, ράφτιγκ, ψάρεμα), οι οποίες θα είναι συμβατές με τον στόχο της προστασίας του οικοσυστήματος (π.χ. περίπτερα πληροφόρησης, κιάσκια, χώροι υγιεινής, καθίσματα, διαμορφώσεις χώρων στάθμευσης ή συνάθροισης κοινού).

υπαίθριοι χώροι πολιτιστικών εκδηλώσεων κατοικία

τουριστικά καταλύματα δυναμικότητας μέχρι 50 κλινών και με μέγιστη συνολική επιφάνεια ανά κτίριο έως 300 τ.μ. έως δύο ορόφους και στέγη υποχρεωτική.

εστιατόρια, αναψυκτήρια συνολικής επιφάνειας έως 100 μ², έως δύο ορόφους και με στέγη υποχρεωτική εκθετήρια - καταστήματα αγροτικών προϊόντων με μέγιστη συνολική επιφάνεια 100 τ.μ. και μέγιστο ύψος 4,00 μ.

σταθμός πληροφόρησης επισκεπτών - γραφεία εξυπηρέτησης τουρισμού με μέγιστη συνολική επιφάνεια 50 τ.μ. και μέγιστο ύψος 4,00 μ.

ερευνητικά κέντρα, εφόσον συνδέονται με την ερμηνεία, ανάδειξη και προβολή του φυσικού περιβάλλοντος

κτίρια περιβαλλοντικής εκπαίδευσης μέγιστης επιφάνειας 100τ.μ., έως δύο ορόφους και με στέγη υποχρεωτική

υπαίθριες αθλητικές εγκαταστάσεις με βοηθητικούς χώρους έως 60 μ²

γήπεδα στάθμευσης

Διατηρούνται οι υπάρχουσες γεωργοκτηνοτροφικές δραστηριότητες.

Όροι και περιορισμοί Δόμησης:

Ισχύουν τα αναφερόμενα στις γενικές - μεταβατικές διατάξεις της παρούσας, το Ειδικό Πλαίσιο Τουρισμού (ΦΕΚ 1138/Β'/2009) και η Αρχαιολογική Νομοθεσία Ν. 3028/2002. Επιβάλλεται έλεγχος της αντλούμενης ποσότητας νερού και απαγορεύεται οποιαδήποτε δραστηριότητα δύναται να συμβάλλει στην ρύπανση του υπογείου υδροφόρου ορίζοντα της περιοχής.

Η δόμηση θα επιτρέπεται μετά τον καθορισμό της όχθης και της παρόχθιας ζώνης.

B.3.5 Π.Ε.Π.Δ.4 Ζώνη γειτνίασης με λατομική περιοχή
Περιλαμβάνει την περιοχή περιμετρικά της θεσμοθετημένης λατομικής ζώνης σε ακτίνα 1000 μέτρων από αυτή.

Επιτρεπόμενες χρήσεις:

Η ανέγερση και λειτουργία κτιριακών και μηχανολογι-

κών εγκαταστάσεων όπου ασκούνται δραστηριότητες, οι οποίες διέπονται από τις διατάξεις του Ν. 2516/1997 (ΦΕΚ 159/Α'), όπως εκάστοτε ισχύει.

Εγκαταστάσεις έργων Ανανεώσιμων Πηγών Ενέργειας (Α.Π.Ε.) σε αποστάσεις μεγαλύτερες των πεντακοσίων (500) μέτρων από τα όρια των λατομικών περιοχών.

Πυλώνες ανεμογεννητριών σε απόσταση μεγαλύτερη από εκατόν πενήντα (150) μέτρα από τα όρια των λατομικών περιοχών.

Οι αποστάσεις αυτές μπορεί να περιορίζονται, κατά περίπτωση, ύστερα από εισήγηση της αρμόδιας Επιθεώρησης Μεταλλείων, με αιτιολογημένη απόφαση του Υπουργού Ανάπτυξης, εφόσον το ανάγλυφο της περιοχής και οι συγκεκριμένες συνθήκες το επιτρέπουν.

B.3.6 ΒΙ.ΠΑ Μέσης-Χαμηλής όχλησης

Πρόκειται για δημόσια έκταση 400 στρεμμάτων στο Δ.Δ. Ωρωπού στην θέση «Τζούμπτσα Λιμποχωβίτη» για την χωροθέτηση βιοτεχνικών και βιομηχανικών δραστηριοτήτων χαμηλής και μέσης όχλησης. Μέχρι την πολεοδόμηση, η συγκεκριμένη έκταση θα οικοδομείται με το καθεστώς της εκτός σχεδίου δόμησης (άρθρο 4 του Π.Δ. της 24/31.05.1985/ΦΕΚ 270Δ') και τις χρήσεις του άρθρου 5 του διατάγματος χρήσεων ΦΕΚ 166Δ'/6.3.1987.

Το νομικό πλαίσιο για την δημιουργία/ χωροθέτηση ΒΙΠΑ καθορίζεται βάσει των διατάξεων του Ν. 2545/97 Βιομηχανικές και Επιχειρηματικές Περιοχές και άλλες διατάξεις (ΦΕΚ 254 Α' 15/12/1997), του Νόμου 3325/2005 - ΦΕΚ 68/Α'/11.3.2005 «Ίδρυση και λειτουργία βιομηχανικών - βιοτεχνικών εγκαταστάσεων στο πλαίσιο της αιεφόρου ανάπτυξης και άλλες διατάξεις» και βάσει του Ειδικού Χωροταξικού για την Βιομηχανία (ΦΕΚ151/ΑΑΠΘ/13-04-2009).

Η πολεοδόμηση θα γίνει βάσει των διατάξεων των νόμων 1337/1983 και 2508/1997, της κοινής υπουργικής απόφασης 79397/6621/21-11-90 (ΦΕΚ 674 Δ') «Περί καθορισμού ειδικών προδιαγραφών εκπόνησης πολεοδομικών μελετών ΒΙΠΑ, ΒΙΟΠΑ» ενώ υπάρχει η δυνατότητα εφαρμογής των διατάξεων του Ν. 2545/1997/ ΦΕΚ 254 Α' (Ίδρυση φορέα κ.λπ.). Επίσης ισχύει ο Ν. 3325/2005 - ΦΕΚ 68/Α'/11.3.2005 «Ίδρυση και λειτουργία βιομηχανικών - βιοτεχνικών εγκαταστάσεων στο πλαίσιο της αιεφόρου ανάπτυξης και άλλες διατάξεις».

Η έκταση θα προσελκύσει τις μικρές βιοτεχνικές μονάδες που βρίσκονται διάσπαρτες σήμερα στους οικισμούς του δήμου (π.χ. Ξυουργεία, σιδηρουργεία κ.λπ.), ρυπογόνες μονάδες που ασχολούνται με την μεταποίηση προϊόντων του πρωτογενούς τομέα (π.χ. ελαιουργεία) και άλλες βιομηχανικές μονάδες που έχουν αναπτυχθεί εντός ή εκτός του δήμου (π.χ. κατά μήκος της ΕΟ Άρτας - Πρέβεζας) και επιθυμούν να επεκταθούν και να λειτουργήσουν πιο ορθολογιστικά ή αποτελούν νέες επενδύσεις. Προκειμένου να υλοποιηθεί, είναι απαραίτητη η μεταβίβαση της έκτασης αυτής από το Ελληνικό Δημόσιο στο Δήμο Λούρου.

Επιτρεπόμενες χρήσεις:

Επιτρέπονται βιοτεχνικές, βιομηχανικές ή αποθηκευτικές χρήσεις μέσης ή χαμηλής όχλησης, σύμφωνα με το άρθρο 5 του Π.Δ. των χρήσεων (ΦΕΚ 166/Δ'/06-03-1987). Επίσης επιτρέπεται η δημιουργία Σταθμού μεταφόρτωσης Απορριμμάτων εντός της ΒΙΠΑ.

Όροι και περιορισμοί Δόμησης:

Προτεινόμενοι όροι δόμησης για την πολεοδόμηση : αρτιότητα 1,5 στρέμμα, Σ.Δ. : 0,4, κάλυψη 30% και μέγιστος επιτρεπόμενος αριθμός ορόφων : 2 .

Απαγορεύεται η κατάτμηση των ιδιοκτησιών μέχρι την πολεοδόμηση της περιοχής και επιτρέπεται μόνο η κατάτμηση των δημόσιων/ δημοτικών εκτάσεων σε γήπεδα ελάχιστης αρτιότητας τεσσάρων στρεμμάτων.

Επισημαίνεται ότι με βάση την υφιστάμενη νομοθεσία, για τη θεσμοθέτηση του ΒΙΠΑ απαιτείται η εκπόνηση εξειδικευμένων μελετών περιβαλλοντικών επιπτώσεων, στο πλαίσιο των οποίων θα γίνει ενδελεχής αξιολόγηση των δυνητικών επιπτώσεων στο φυσικό και ανθρωπογενές περιβάλλον της ευρύτερης περιοχής και θα προταθούν κατάλληλα επανορθωτικά μέτρα.

B.4 Ειδικές χρήσεις:

B.4.1 Κοιμητήρια

Καταργούνται εντός πενταετίας από την ισχύ του ΓΠΣ τα υφιστάμενα κοιμητήρια εντός ή κοντά σε οικισμούς, εφόσον δεν πληρούν τις θεσμοθετημένες αποστάσεις από τα όρια των οικισμών και εξευρίζονται νέες θέσεις κοιμητηρίων πλησίον εκάστου οικισμού, βάσει της σχετικής νομοθεσίας. Η ακριβής θέση των νέων κοιμητηρίων θα αποτελέσει αντικείμενο νέας μελέτης.

Οι θέσεις των νέων κοιμητηρίων θα αναζητηθούν εντός των ζωνών ΠΕΠ2 (εκτός δημόσιων δασικών εκτάσεων) και ΠΕΠΔ2 και προτείνεται να οριοθετηθούν επί των σχηματισμών του φλύσχη και των αλουβίων όπου είναι δυνατόν και σε καμία περίπτωση επί των ασβεστολιθικών σχηματισμών της ζώνης τροφοδοσίας των πηγών Σκάλας. Για την ακριβή χωροθέτηση απαιτούνται ειδικές μελέτες και ειδική υδρογεωτεχνική μελέτη ελέγχου της γεωλογικής καταλληλότητας των εδαφών για την συγκεκριμένη χρήση. Επίσης, πρέπει να καλύπτονται όλες οι προϋποθέσεις, να υπάρχουν όλες τις απαραίτητες εγκρίσεις, να υλοποιηθεί τοπικό ρυμοτομικό και να διατηρούνται οι απαραίτητες αποστάσεις από πηγές και γεωτρήσεις ύδρευσης.

Επιτρεπόμενες χρήσεις:

Στα κοιμητήρια επιτρέπεται η ανέγερση ιερού ναού και συνοδών κτισμάτων (ΦΕΚ 424/Δ'/10.5.1978).

Όροι και περιορισμοί Δόμησης:

Τα ισχύοντα σύμφωνα με την αριθμ. Α5/1210/19-03-1978 διυπουργική απόφαση (ΦΕΚ 424/Β'/10.5.1978).

B.4.2 Σταθμός Μεταφόρτωσης Απορριμμάτων

Δημιουργείται Σταθμός μεταφόρτωσης Απορριμμάτων εντός του προτεινόμενου ΒΙΠΑ στην περιοχή του Ωρωπού.

Επιτρεπόμενες χρήσεις:

Η ανέγερση κτισμάτων και εγκαταστάσεων για την εξυπηρέτηση του Σταθμού Μεταφόρτωσης Απορριμμάτων.

B.5 Περιοχές απαγόρευσης δόμησης ή δόμησης με προϋποθέσεις

B.5.1 Λατομική Περιοχή

Εντός της θεσμοθετημένης, σύμφωνα με την αριθμ. ΔΑ/Φ.Λ.78/1160 Απόφαση Νομάρχη (ΦΕΚ 469/Δ'/3.10.2008), λατομικής περιοχής απαγορεύεται κάθε δόμηση εκτός όσων καθορίζονται παρακάτω, καθώς επίσης απαγορεύεται και η λειτουργία κτηνοτροφικών μονάδων.

Επιτρεπόμενες χρήσεις

α) Η εξόρυξη

β) Η κατασκευή βοηθητικών κτισμάτων για τους σκοπούς της δραστηριότητας της εξόρυξης μέχρι εμβαδού 100 τ.μ. Τα κτίρια θα είναι μονώροφα, μέχρι ύψους 4,5 μ.

B.5.2 Ζώνη γειτνίασης με γραμμές μεταφοράς ΔΕΗ υψηλής και υπερυψηλής τάσης

Δεν επιτρέπεται η δόμηση και η εγκατάσταση κτηνοτροφικών μονάδων σε ζώνες παράλληλες με την διαδρομή των γραμμών υψηλής και υπερυψηλής τάσης της ΔΕΗ σε όλο το μήκος τους και σε πλάτος 25μ εκατέρωθεν των γραμμών υψηλής τάσης και 50μ εκατέρωθεν των γραμμών υπερυψηλής τάσης για λόγους προστασίας της δημόσιας υγείας σύμφωνα με το Υ2/174/07-08-2000 έγγραφο του Υπουργείου Υγείας Πρόνοιας.

B.5.3 Περιοχές ειδικής αντιμετώπισης λόγω κινδύνου

Στις περιοχές αυτές περιλαμβάνονται οι ακατάλληλες για δόμηση και οι κατάλληλες για δόμηση υπό προϋποθέσεις περιοχές του χάρτη Α.3.4 της Α' φάσης της μελέτης ΓΠΣ Δ. Λούρου. Πρόκειται για:

Α) περιοχές ακατάλληλες για δόμηση

Ακατάλληλες για δόμηση κρίνονται όλες οι κοίτες των ρεμάτων που παρουσιάζονται στον χάρτη «Γεωλογικής Διερεύνησης» Α.3.4 και απαγορευτικές για δόμηση ζώνες εδάφους 20 μέτρων εκατέρωθεν της κοίτης τους (όπως παρουσιάζονται στον ίδιο χάρτη), εκτός αν εκτελεστούν τα απαραίτητα έργα διευθέτησης για αυτά που διασχίζουν οικιστικά πλέγματα ή προτεινόμενες προς πολεοδόμηση περιοχές οπότε η απόσταση μειώνεται σύμφωνα με την σχετική νομοθεσία. Επίσης επειδή στα όρια του Δήμου με την κοινότητα Κρανέας στην θέση «Σταυρός» υφίσταται λατομική ζώνη απαγορεύεται η δόμηση σε ακτίνα 1 χλμ. από αυτήν.

Στις περιοχές αυτές απαγορεύεται κάθε είδους δόμηση.

Β) περιοχές κατάλληλες για δόμηση υπό προϋποθέσεις

Στις περιοχές αυτές περιλαμβάνονται οι ζώνες γειτνίασης με ρήγματα, η ζώνη των 250μ εκατέρωθεν του μετώπου της εφίππευσης Ζαλόγγου-Σκιαδά η οποία θεωρείται ενεργή, καθώς επίσης και ζώνη της εφίππευσης η οποία διέρχεται από το Δ/Δ Στεφάνης (πρόκειται για την εφίππευση Ριζοβουνίου - Μελιανών της οποίας η Νότια απόληξη διέρχεται από το Δ/Δ Στεφάνης). Ιδιαίτερο πρόβλημα παρουσιάζεται στα Δ/Δ Στεφάνης, Σκιαδά, Α. Ρευματιάς, Σφηνωτού και Άνω Κοτσανόπουλου.

Για τις περιοχές αυτές:

α) εφόσον βρίσκονται εντός σχεδίου πόλης, επέκτασης ή σε περιοχή με τοπικό ρυμοτομικό :

α1) θα εκπονείται ειδική μικροζωνική μελέτη για κάθε περιοχή με σκοπό τον σχεδιασμό ζωνών σεισμικής επικινδυνότητας και την πρόβλεψη επιταχύνσεων σχεδιασμού σε κάθε ζώνη. Επίσης από τις παραπάνω μελέτες θα προκύψει και το ποσοστό αύξησης της σεισμικής δράσης σχεδιασμού πλέον του 25% για όλα τα τμήματα που βρίσκονται εντός των ακατάλληλων ή των αμφίβολα χαρακτηρισμένων περιοχών. Μετά την πραγματοποίηση των ειδικών αυτών μελετών θα καθορισθούν όσα πρόσθετα μέτρα απαιτηθεί να ληφθούν για τις περιοχές αυτές και εφόσον αποδειχτεί η ακαταλληλότητα των περιοχών θα απαγορεύεται η δόμηση.

α2) Μέχρι την εκπόνηση των μικροζωνικών μελετών δίνεται η δυνατότητα στους ιδιοκτήτες για δόμηση κατόπιν ειδικής γεωτεχνικής μελέτης σε επίπεδο οικπέδου με προτάσεις θεμελίωσης που θα βασίζονται σε δειγματοληπτικές γεωτρήσεις και, εφόσον κριθεί αναγκαίο από τον γεωτεχνικό μηχανικό, σε επί τόπου δοκιμές ή ακόμη και εργαστηριακές δοκιμές αντοχής εδάφους ή πενετρομετρήσεις.

Η γεωτεχνική μελέτη θα συνοδεύει ως αναπόσπαστο στοιχείο το φάκελο της οικοδομικής αδειάς. Ο απαραίτητος αριθμός γεωτρήσεων θα κρίνεται κατά περίπτωση από τον γεωτεχνικό μηχανικό, ανάλογα των διαστάσεων του κτιρίου και σε καμία περίπτωση δεν θα είναι λιγότερες των δύο. Η γεωτεχνική έρευνα θα καθορίζει την σεισμική δράση σχεδιασμού, η οποία θα λαμβάνεται αυξημένη τουλάχιστον κατά 25% (ΕΑΚ, 2003, παρ. 5.1.2. -3). Σε κάθε περίπτωση θα εφαρμόζονται οι διατάξεις του Ελληνικού Αντισεισμικού Κανονισμού και των Ευροκωδίκων, ειδικότερα των παραγράφων που αναφέρονται στο έδαφος, στη θεμελίωση των δομημάτων, στις αντιστηρίξεις και στις γεωκατασκευές.

Ως προληπτικό μέτρο και μέχρι τη σύνταξη των μικροζωνικών μελετών προτείνεται να μην κατασκευάζονται κτίρια κατηγορίας Σ3 (σχολεία, ειδικές βιομηχανίες) και Σ4 (νοσοκομεία, δημόσια κτίρια, πυροσβεστικοί σταθμοί κ.λπ.).

β) Εφόσον βρίσκονται εκτός σχεδίου πόλης και εκτός τοπικού ρυμοτομικού,

Επιτρέπεται η δόμηση κατόπιν ειδικής γεωτεχνικής μελέτης σε επίπεδο οικοπέδου και ισχύουν τα αναλυτικά αναφερόμενα στην περίπτωση α2.

Γ) Περιοχές κατάλληλες για δόμηση

Στις περιοχές αυτές υπάγονται τα υφιστάμενα Δ/Δ (με εξαίρεση τα τμήματα των Δ/Δ που ευρίσκονται εντός της απαγορευτικής ζώνης των επιπεύσεων που προαναφέρθηκε, τις ζώνες των ρηγμάτων, και τις ζώνες των 20 μ. από τα ρέματα), και οι περιοχές που πρόκειται να ενταχθούν στο σχέδιο.

Στις περιοχές αυτές επιτρέπεται η δόμηση.

Γενική παρατήρηση:

Σε περίπτωση που προκύψουν νέα γεωλογικά δεδομένα από μελέτες εγκεκριμένες αρμοδίως από το ΥΠΕΚΑ, δύνανται να τροποποιηθούν οι παραπάνω όροι και περιορισμοί.

Γ. Ρυθμίσεις για την πολεοδομική οργάνωση- πολεοδόμηση

Παρουσιάζεται στους χάρτες Π.3.1 έως Π.3.9 κλίμακας 1:5.000.

Γ.1 Προτείνεται η τροποποίηση/ απομείωση των ορίων όλων των οικισμών πλην Λούρου και Ωρωπού αφαιρουμένων των δασικών εκτάσεων και τμήματος των γεωργικών εκτάσεων που δεν μπορούν ή δεν είναι σκόπιμο να δομηθούν, ώστε να δημιουργηθούν πιο ευέλικτα (από οικοδομικής άποψης) σύνολα για τις πολεοδομικές μελέτες και τις πράξεις εφαρμογής. Τα υφιστάμενα όρια οικισμών ισχύουν μέχρι την τροποποίησή τους.

Επίσης να γίνουν οι εξής μελέτες:

Μελέτες πολεοδόμησης για τους ορεινούς οικισμούς, Α. Κοτσανόπουλο Κ. Κοτσανόπουλο, Άνω Ράχη, Βρυσούλα, Κ. Ρευματιά, Ρευματιά (Άνω Ρευματιά), Σκιαδάς, Αλώνι, Κοντάτες.

Για τον οικισμό Στεφάνη πολεοδομική μελέτη και πράξη εφαρμογής στο προτεινόμενο προς πολεοδόμηση τμήμα.

Για τον οικισμό Νέο Σφηνωτό, μελέτη πολεοδόμησης και αναθεώρησης του παλαιού σχεδίου και πράξη εφαρμογής.

Για το Νέο Ωρωπό, επικαιροποίηση του σχεδιασμού σε ενιαίο πολεοδομικό πλαίσιο με αναθεώρηση των κανονιστικών όρων δόμησης στο προτεινόμενο προς πολεοδόμηση τμήμα.

Για τον οικισμό του Λούρου πολεοδομική μελέτη αναθεώρησης της υπάρχουσας, επέκτασης και η άμεση πράξη εφαρμογής αυτής ώστε να προλάβει και να καθορίσει τα πολεοδομικά δρώμενα στην περιοχή.

Γ.2 Καθορίζονται νέοι οικιστικοί υποδοχείς:

α) η προτεινόμενη επέκταση του οικισμού Λούρου προς βορρά και νότο, καθώς και σε μικρές περιοχές κατά μήκος των ορίων (διόρθωση ορίων). Στην περιοχή αυτή ήδη υπάρχει αρκετή υλοποιημένη δόμηση α' κατοικίας. Η συνολική έκταση της επέκτασης ανέρχεται σε 50,55 Ha, και

β) η Ζώνη εργατικών κατοικιών βόρεια του οικισμού Λούρου.

Γ.3 Καθορίζονται χρήσεις, μέσος Σ.Δ., πυκνότητα και χωρητικότητα στους οικιστικούς υποδοχείς, όπως παρουσιάζονται στον Πίνακα 1 και τον Πίνακα 2.

Γ.4 Οι ανάγκες σε κοινωνικό εξοπλισμό και ελεύθερους χώρους, παρουσιάζονται στον Πίνακα 3.

Γ.5 Από το Π.Δ. της 23.02/06.03.1987 (ΦΕΚ 166/Δ') ισχύει για τις περιοχές γενικής κατοικίας το άρθρο 3, για τις περιοχές αμιγούς κατοικίας το άρθρο 2, και για τις περιοχές πολεοδομικού κέντρου-τοπικού κέντρου συνοικίας το άρθρο 4.

Γ.6 Λοιπές κατευθύνσεις για την πολεοδόμηση:

α) Της πολεοδόμησης να προηγείται, όπου απαιτείται, η διαδικασία της παράγρ. Γ.1 του παρόντος κεφαλαίου.

β) Η οριστικοποίηση των ορίων των προς πολεοδόμηση περιοχών θα γίνει στα πλαίσια της πολεοδόμησης και είναι δυνατή η μεταβολή τους μόνο όταν απαιτείται για την χάραξη των περιφερειακών δρόμων και όταν η οριογραμμή τέμνει τις ιδιοκτησίες δημιουργώντας εντός οικισμού μη άρτια οικόπεδα, οπότε μετατίθεται ώστε να αποκτούν αυτά την ελάχιστη απαιτούμενη αρτιότητα.

γ) Μέσος Σ.Δ. - χρήσεις - πυκνότητα - χωρητικότητα:

Καθορίζονται χρήσεις βάσει του Π.Δ. της 23-02-1987 (ΦΕΚ 166/Δ'/23-2-1987), μέσος Σ.Δ., πυκνότητα και χωρητικότητα σε υφιστάμενους και νέους οικιστικούς υποδοχείς, όπως φαίνονται στους πίνακες 1 και 2 του παραρτήματος που αποτελεί αναπόσπαστο μέρος της παρούσας και στους αντίστοιχους χάρτες Π.3.1 έως Π.3.9 κλ. 1:5000, που συνοδεύουν την παρούσα.

Για τους οριοθετημένους οικισμούς ορίζεται μέσος Σ.Δ. και χρήσεις όπως φαίνεται στον πίνακα 1 του παραρτήματος και για τις επεκτάσεις μέσος Σ.Δ.=0,80 και ως χρήση η γενική κατοικία, με προσθήκη της χρήσης τοπικού κέντρου συνοικίας σε τμήμα της νότιας επέκτασης Λούρου.

δ) Οι κοινόχρηστοι χώροι θα οριστούν επακριβώς από την πολεοδομική μελέτη, με την κατεύθυνση να είναι διάσπαρτοι στον οικισμό. Γενικά οι κοινόχρηστοι χώροι πρασίνου ενδείκνυται να χωροθετούνται παράλληλα με ρέματα και περιοχές που ευνοούν τη δημιουργία δικτύων πεζοδρόμων περιπάτου και υπαίθριας αναψυχής, να γίνεται δε προσπάθεια συνδυασμού τους με τα κέντρα γειτονιάς και τις προβλεπόμενες αθλητικές εγκαταστάσεις. Η θέση τους στους χάρτες που συνοδεύουν την παρούσα είναι ενδεικτική.

ε) Οι κοινωφελείς λειτουργίες θα χωροθετηθούν επακριβώς με την πολεοδομική μελέτη έκαστου οικισμού.

στ) Η στέγη είναι υποχρεωτική όπου προβλέπεται από τις σχετικές αποφάσεις.

ζ) Στις περιπτώσεις που έχουν συμπεριληφθεί εντός ορίων οικισμών ή εντός πολεοδομημένων περιοχών εκτάσεις που προστατεύονται από τη δασική νομοθεσία, θα πρέπει να γίνουν οι απαραίτητες τροποποιήσεις ώστε να εξαιρεθούν οι παραπάνω εκτάσεις. Μέχρι να γίνουν οι τροποποιήσεις επιτρέπονται μόνο έργα για τα οποία υπάρχει η σύμφωνη γνώμη της Δασικής Υπηρεσίας.

Γ.7 Κατά τα λοιπά, η δόμηση όλων των οριοθετημένων οικισμών γίνεται σύμφωνα με τις ισχύουσες διατάξεις.

Δ. Υποδομές

Σχετικά με τα απαιτούμενα έργα και μελέτες έχει συνταχθεί ο πίνακας 4 του παραρτήματος. Συμπληρωματικά αναφέρονται τα παρακάτω:

Δ.1 Οδικό δίκτυο

Προτείνονται:

η υλοποίηση του έργου παράκαμψη του οικισμού Λούρου, έργο το οποίο έχει δρομολογηθεί καθώς εντάσσεται στο έργο «Σύνδεση Πρέβεζας με την Ιόνια οδό»,

η διάνοιξη νέας οδού που θα συνδέσει τον Δήμο Λούρου με την παλιά επαρχιακή οδό Πρέβεζας - Παραμυθιάς στην θέση Εκκλησιές του Δήμου Ζαλόγγου,

η βελτίωση των γεωμετρικών στοιχείων και η ασφαλτόστρωση του αγροτικού δρόμου από το Δημοτικό Διαμέρισμα Ωρωπού προς το Δ.Δ. Καμαρίνας του Δήμου Ζαλόγγου που θα εξυπηρετεί κτηνοτροφικές και γεωργικές δραστηριότητες πολλών κατοίκων του Δήμου,

εργασίες βελτίωσης της υπάρχουσας επαρχιακής οδού από Βρυσούλα προς Κάτω Ρευματιά - Ρευματιά (Άνω Ρευματιά) και του δρόμου προς Άνω Ράχη,

έργα εσωτερικής οδοποιίας (Σφηνωτού, Κ. Κοτσανόπουλου, Α. Κοτσανόπουλου, Α. Ράχης, Βρυσούλας, Σκιαδά).

Δ.2 Ύδρευση

Προτείνονται:

Η αποκατάστασή των δικτύων με τις προβλεπόμενες επεκτάσεις.

Η εκπόνηση μελέτης που θα εξετάσει την δυνατότητα ύδρευσης του Δ.Δ. Λούρου και του Δ.Δ. Ωρωπού από τις πηγές Σκάλας, έργο που θα ανακουφίσει το δίκτυο ύδρευσης προς Πρέβεζα.

Η αξιοποίηση των πηγών Γκούρας (στην περιοχή του Δ.Δ. Ρευματίας) και η κατασκευή των απαραίτητων έργων ώστε να ενισχυθούν τα δίκτυα ύδρευσης Βρυσούλας και Σκιαδά.

Παρεμβάσεις βελτίωσης, αντικατάστασης ή επέκτασης των δικτύων ύδρευσης σε όλους τους οικισμούς του Δήμου.

Δ.3 Αποχέτευση

Ένα σημαντικό έργο που πρόκειται να πραγματοποιηθεί στο Δήμο Λούρου είναι η αποχέτευση ακαθάρτων του Δ.Δ. Λούρου και των Δημοτικών διαμερισμάτων Στεφάνης και Ωρωπού με δίκτυα και βιολογικό καθαρισμό. Το έργο προβλέπει και την κατασκευή αγωγού μεταφοράς λυμάτων από τον Δήμο Θεσπρωτικού.

Για τα υπόλοιπα δημοτικά διαμερίσματα δεν προτείνεται η κατασκευή δικτύου αποχέτευσης, αφού πλέον μπορεί εύκολα να γίνεται η μεταφορά των λυμάτων από τους υφιστάμενους βόθρους στον βιολογικό καθαρισμό.

Προτείνεται επίσης η άμεση σύνταξη μελέτης αποχέτευσης ομβρίων που θα περιλαμβάνει:

Επέκταση υφιστάμενου δικτύου Δ.Δ. Λούρου και κατασκευή νέου δικτύου στις επεκτάσεις του οικισμού.

Κατασκευή δικτύου ομβρίων στα δημοτικά διαμερίσματα Στεφάνης και Ωρωπού.

Εδώ πρέπει να αναφέρουμε πως η νέα μελέτη πρέπει να λάβει υπόψη της την υπάρχουσα μελέτη αποχέτευσης ακαθάρτων, ώστε τα δύο δίκτυα να είναι όσο το δυνατόν παράλληλα.

Δ.4 Διαχείριση απορριμμάτων

Το σύνολο του Δήμου προβλέπεται να εξυπηρετείται στο μέλλον από το διανομαρχιακό ΧΥΤΑ Καρβουναρίου. Προτείνεται η χωροθέτηση σταθμού μεταφόρτωσης απορριμμάτων εντός του προτεινόμενου ΒΙΠΑ στην περιοχή του Ωρωπού.

Δ.5 Ενέργεια

Όσον αφορά τις τηλεπικοινωνίες προτείνεται η αλλαγή της υφιστάμενης υποδομής και η χρήση σύγχρονης τεχνολογίας (οπτικής ίνας).

Ε. Πρόγραμμα ενεργοποίησης ΓΠΣ

Ε.1 Φορέας εφαρμογής του ΓΠΣ

Από την κείμενη νομοθεσία προβλέπονται οι ακόλουθες εναλλακτικές λύσεις σε ότι αφορά τη νομική μορφή του φορέα εφαρμογής των ΓΠΣ/ΣΧΟΟΑΠ:

Σύμφωνα με το άρθρο 6 του Ν. 2508/1997, σε κάθε νομαρχιακή αυτοδιοίκηση μπορεί να συνιστάται με απόφαση του νομαρχιακού συμβουλίου που δημοσιεύεται στην Εφημερίδα της Κυβερνήσεως, νομικό πρόσωπο δημοσίου δικαίου που έχει ως σκοπό την παρακολούθηση της εφαρμογής των ΓΠΣ, των ΣΧΟΟΑΠ και των ΖΟΕ του νομού.

Κατ' εξαίρεση, επιτρέπεται η σύσταση και δεύτερου νομικού προσώπου στην ίδια νομαρχιακή αυτοδιοίκηση, αν αυτό κριθεί αναγκαίο από το νομαρχιακό συμβούλιο για την εκπλήρωση του παραπάνω σκοπού. Η ανάγκη σύστασης δεύτερου νομικού προσώπου κρίνεται με βάση κυρίως τον αριθμό των ΓΠΣ και ΣΧΟΟΑΠ και τις τυχόν υφιστάμενες ειδικές συνθήκες και ιδιαίτερες δυσχέρειες για την παρακολούθηση της εφαρμογής τους.

Τα νομικά πρόσωπα που συνιστώνται σύμφωνα με τα ανωτέρω, διοικούνται από πενταμελή εκτελεστική επιτροπή, η οποία συγκροτείται με απόφαση του οικείου νομαρχιακού συμβουλίου. Ως μέλη της εκτελεστικής επιτροπής, ορίζονται μέλη του νομαρχιακού συμβουλίου, δημοτικοί και κοινοτικοί σύμβουλοι, υπάλληλοι του Δημοσίου, των οργανισμών της πρωτοβάθμιας και δευτεροβάθμιας τοπικής αυτοδιοίκησης, των νομικών προσώπων του δημοσίου τομέα και των λοιπών δημοσίων επιχειρήσεων και ιδιώτες με ειδικές γνώσεις και πείρα σε θέματα συναφή προς τις αρμοδιότητες του νομικού προσώπου.

Στην παράγραφο 5 του άρθρου 6 του Ν. 2508/1997 ορίζεται ότι για την παρακολούθηση της εφαρμογής των ΓΠΣ/ΣΧΟΟΑΠ και ΖΟΕ αντί των παραπάνω Νομικών Προσώπων Δημοσίου Δικαίου, μπορεί να συνιστώνται πενταμελείς επιτροπές πολεοδομικού σχεδιασμού με απόφαση του οικείου νομαρχιακού συμβουλίου.

Προτείνουμε να συσταθούν οπωσδήποτε ή τα νομικά όργανα ή οι πενταμελείς επιτροπές που προαναφέρθηκαν. Η επιλογή της μιας ή της άλλης λύσης ανήκει στην Ν.Α. Πρέβεζας.

Ε.2 Προτεινόμενα έργα και μελέτες - Χρονοδιάγραμμα

Προτείνονται έργα και μελέτες όπως φαίνονται στον Πίνακα 4. Ο προϋπολογισμός που αναφέρεται στον πίνακα είναι ενδεικτικός.

ΣΤ. Γενικές - μεταβατικές διατάξεις

1. α) Καταργούνται όλες οι παρεκκλίσεις του διατάγματος της εκτός σχεδίου δόμησης (Π.Δ. 24.05.1985) που αφορούν στην αρτιότητα των γηπέδων, σύμφωνα με τις κατευθύνσεις του Περιφερειακού Πλαισίου Χωροταξικού Σχεδιασμού και Αειφόρου Ανάπτυξης Περιφέρειας Ηπείρου (ΦΕΚ 1451Β'/06-10-2003).

β) Διατάξεις περί απαγόρευσης κατάτμησης γηπέδων ή ορισμού μεγαλύτερων ορίων κατάτμησης κατισχύουν των οριζομένων με το ΓΠΣ.

γ) Στην περίπτωση που ένα γήπεδο εμπίπτει σε δύο ή περισσότερες ζώνες με διαφορετικές ρυθμίσεις και χρήσεις η δόμηση διέπεται από τους ακόλουθους όρους:

Οι χρήσεις των κτιρίων θα πρέπει να επιτρέπονται στη θέση που κατασκευάζονται.

Ο Σ.Δ. θα είναι ο ισχύων στη ζώνη όπου κατασκευάζεται το κτίριο, λαμβάνοντας υπόψη όλη την επιφάνεια του γηπέδου.

Η αρτιότητα και ο Σ.Δ. υπολογίζονται στο σύνολο του γηπέδου.

δ) Κατά τα λοιπά σε όλες τις εκτός σχεδίου ζώνες ως προς την αρτιότητα, τους όρους και τους περιορισμούς δόμησης των επιτρεπόμενων χρήσεων, εφαρμόζονται οι διατάξεις των Π.Δ. της 06/17.10.1978 (ΦΕΚ 538/Δ') και της 24/31.05.1985 (ΦΕΚ 270/Δ'), όπως εκάστοτε ισχύουν, εκτός εάν άλλως ορίζεται στις επιμέρους ζώνες του ΓΠΣ ή την κοινή υπουργική απόφαση Προστασίας του Αχέροντα (ΦΕΚ 396/Δ'/17.09.2009) ή την κοινή υπουργική απόφαση χαρακτηρισμού των χερσαίων, υδάτινων και θαλάσσιων περιοχών του Αμβρακικού κόλπου ως Εθνικού Πάρκου (ΦΕΚ 123Δ'/2008) ή των λοιπών Αποφάσεων των περιοχών προστασίας ή εάν προκύπτουν μεγαλύτερα όρια αρτιότητας από άλλες διατάξεις.

2. Παράλληλα με το ΓΠΣ ισχύουν το Ειδικό Πλαίσιο Χωροταξικού Σχεδιασμού και Αειφόρου Ανάπτυξης για τον Τουρισμό (αριθμ. 24208/2009 απόφαση Υπουργού ΠΕΧΩΔΕ, ΦΕΚ 1138/Β'/11-06-2009), το Ειδικό Πλαίσιο Χωροταξικού Σχεδιασμού και Αειφόρου Ανάπτυξης για τη Βιομηχανία (αριθμ. 11508/2009 κοινή υπουργική απόφαση, ΦΕΚ 151/ΑΑΠΘ/12-04-2009), το Ειδικό Πλαίσιο Χωροταξικού Σχεδιασμού και Αειφόρου Ανάπτυξης για τις Αναεώσιμες Πηγές Ενέργειας (αριθμ. 49828/2008 κοινή υπουργική απόφαση, ΦΕΚ 2464/Β'/3-12-2008) και το Ειδικό Πλαίσιο Χωροταξικού Σχεδιασμού και Αειφόρου Ανάπτυξης για τις Υδατοκαλλιέργειες (αριθμ. 31722/2011 κοινή υπουργική απόφαση, ΦΕΚ 2505/Β'/4.11.2011). Ρυθμίσεις από τα πλαίσια αυτά, όπως εκάστοτε ισχύουν, κατισχύουν των αντίστοιχων ρυθμίσεων του ΓΠΣ, εφόσον είναι αυστηρότερες.

Ειδικότερα, σύμφωνα με το Ειδικό Πλαίσιο Χωροταξικού Σχεδιασμού και Αειφόρου Ανάπτυξης για τον Τουρισμό (ΦΕΚ 1138/Β'/11-06-2009) ο Δήμος Λούρου περιλαμβάνει:

- ορεινές περιοχές (ΣΤ)
- πεδινές και ημιορεινές περιοχές (Ζ)
- Δίκτυο Natura κ.λπ. (κοινή υπουργική απόφαση Προστασίας Αχέροντα, Καλαμά και Έλους Καλοδικίου /ΦΕΚ 396Δ'/17.09.2009 κοινή υπουργική απόφαση χαρακτηρισμού των χερσαίων, υδάτινων και θαλάσσιων περιοχών του Αμβρακικού κόλπου ως Εθνικού Πάρκου /ΦΕΚ 123Δ'/2008 κ.λπ.).

- Αρχαιολογικούς χώρους - μνημεία

3. Ο καθορισμός των αρχαιολογικών χώρων-μνημείων και των ζωνών προστασίας τους καθώς και οι απαι-

τούμενες εγκρίσεις ρυθμίζονται από τον Ν. 3028/2002 (ΦΕΚ 153 Α'), όπως εκάστοτε ισχύει. Οι ρυθμίσεις που γίνονται με το ΓΠΣ στις περιοχές αυτές ισχύουν εφόσον δεν έρχονται σε αντίθεση με τις ρυθμίσεις του ΥΠΠΟ ή μέχρι να εκδοθεί η σχετική πράξη από το ΥΠΠΟ.

Εφόσον καθορισθεί αρμοδίως περιοχή προστασίας πέριξ των ανωτέρω, αυτή θεωρείται «ΠΕΠ» κατά την έννοια του Ν. 2508/1997 και εντός αυτής για οποιαδήποτε επιτρεπόμενη κατασκευαστική δραστηριότητα, απαιτείται η έγκριση της αρμόδιας Εφορείας Αρχαιοτήτων, με την οποία είναι δυνατόν να επιβάλλονται περαιτέρω όροι και περιορισμοί κατά περίπτωση.

4. Για τη δόμηση ισχύει η νομοθεσία περί δασών. Στις προτεινόμενες για πολεοδόμηση περιοχές θα γίνει πράξη χαρακτηρισμού κατά τη διαδικασία πολεοδόμησης. Δεν επιτρέπεται η ένταξη σε προτεινόμενες για πολεοδόμηση περιοχές, εκτάσεων που προστατεύονται από τη δασική νομοθεσία. Σε περίπτωση που έχουν συμπεριληφθεί εντός ορίων οικισμών ή εντός πολεοδομημένων περιοχών εκτάσεις που προστατεύονται από τη δασική νομοθεσία, να γίνουν οι απαραίτητες τροποποιήσεις ώστε να εξαιρεθούν οι παραπάνω εκτάσεις. Μέχρι να γίνουν οι τροποποιήσεις επιτρέπονται μόνο έργα για τα οποία υπάρχει η σύμφωνη γνώμη της Δασικής Υπηρεσίας.

5. Κατά την πολεοδόμηση περιοχών επιβάλλεται η σύνταξη αναλυτικής γεωλογικής μελέτης σύμφωνα με τις κείμενες διατάξεις, οπότε θα γίνεται η αποσαφήνιση της γεωλογικής καταλληλότητας.

6. Κατά την πολεοδόμηση σε περιοχές κατά μήκος εθνικών, επαρχιακών οδών είναι υποχρεωτικό η οικοδομική γραμμή να τίθεται τουλάχιστον στις αποστάσεις που ορίζονται με τις διατάξεις για την ασφάλεια της υπεραστικής συγκοινωνίας (σύμφωνα με τις παραγράφους 1 και 2 του άρθρου 2 του Π.Δ. 209 της 24.06/15.07.1998, ΦΕΚ 169/Α', όπως εκάστοτε ισχύει). Για τις εθνικές οδούς με μεγάλη πυκνότητα δραστηριοτήτων να εξασφαλίζεται η δημιουργία παράπλευρων δρόμων για την ασφάλεια και την εξυπηρέτηση.

7. Ο καθορισμός χώρων ανέγερσης κτιρίων δημόσιων ή ιδιωτικών σκοπών και εν γένει κτιρίων κοινής ωφέλειας, καθώς και οι όροι και περιορισμοί δόμησης αυτών εγκρίνονται εφ' όσον επιτρέπονται στην αντίστοιχη ζώνη εκτός σχεδίου, σύμφωνα με τις διατάξεις του άρθρου 26 του Ν. 1337/83, όπως ισχύει.

8. Τα έργα οδοποιίας, οι πεζόδρομοι, οι ποδηλατόδρομοι, οι εγκαταστάσεις και τα δίκτυα διανομής ενέργειας, τηλεπικοινωνιών, ύδατος, οι εγκαταστάσεις και τα δίκτυα συλλογής - μεταφοράς - επεξεργασίας λυμάτων και στερεών αποβλήτων, έργα σιδηροδρόμων, ελικοδρόμια, ραντάρ, αναμεταδότες τηλεφωνίας - τηλεόρασης - ραδιοφώνου, καθώς και άλλες συναφείς δραστηριότητες, εφόσον δεν απαγορεύονται από άλλες διατάξεις, δύνανται να χωροθετούνται σε όλες τις ζώνες, αφού τηρηθούν οι απαιτούμενες διαδικασίες περιβαλλοντικής αδειοδότησης.

9. Μετεωρολογικοί, γεωδυναμικοί και συναφείς σταθμοί και εγκαταστάσεις λήψης δεδομένων επιτρέπονται, εφόσον δεν απαγορεύεται από άλλες διατάξεις.

10. Περιοχές με ίδιο νομικό καθεστώς (όπως εγκαταστάσεις που εξυπηρετούν την εθνική άμυνα κ.λπ.) εξαιρούνται των ρυθμίσεων της παρούσας.

Οι χρήσεις και η δόμησή τους επιτρέπονται σύμφωνα με το ίδιο νομικό καθεστώς τους ή τις ειδικές για κάθε χώρο διατάξεις της νομοθεσίας, όπως εκάστοτε ισχύουν.

11. Οι περιοχές που έχουν τοπικά ρυμοτομικά σχέδια και δεν απεικονίζονται λόγω κλίμακας στα πλαίσια του ΓΠΣ, εξαιρούνται των ρυθμίσεων της παρούσας και διατηρούν τις θεσμοθετημένες χρήσεις και τους όρους και περιορισμούς δόμησής τους.

12. Εξαιρούνται των ρυθμίσεων της παρούσας έργα εθνικής σημασίας μετά από έγκριση του Υπουργικού Συμβουλίου ή νόμο, καθώς και επεμβάσεις λόγω έκτακτης ανάγκης (σεισμών, κατολισθήσεων, πλημμύρων, θεομηνιών κ.λπ.).

13. Στις προτεινόμενες για πολεοδόμηση περιοχές μέχρι την έγκριση της πολεοδομικής μελέτης ισχύουν τα παρακάτω:

- Το κατώτατο όριο κατάτμησης και αρτιότητας των γηπέδων ορίζεται σε τέσσερα στρ.

- Τα κτίρια δεν επιτρέπεται να τοποθετούνται εντός του πλάτους των ιδεατών επεκτάσεων των εγκεκριμένων οδών εντός των οικισμών.

- Κατά τα λοιπά, για τους όρους και περιορισμούς δόμησης, εφαρμόζονται οι διατάξεις των από 6-10-78 (ΦΕΚ 538 Δ') και από 24-5-1985 (ΦΕΚ 270 Δ') Π.Δ./των, όπως ισχύουν εκάστοτε.

14. Σε όλες τις περιοχές επιτρέπονται οι εγκαταστάσεις έρευνας και παραγωγής ΑΠΕ με τις δεσμεύσεις του Ειδικού Πλαισίου Χωροταξικού Σχεδιασμού και Αειφόρου Ανάπτυξης για τις Ανανεώσιμες Πηγές Ενέργειας (αριθμ. 49828 απόφασης, ΦΕΚ 2464/Β'/2008) και του Ν. 3851/2010 όπως εκάστοτε ισχύουν, εφόσον δεν απαγορεύονται από άλλες διατάξεις (π.χ. άρθρο 21 του Ν. 4015/2011/ΦΕΚ 210Α', κοινή υπουργική απόφαση Προστασίας της φύσης, αρχαιολογικές υπηρεσίες κ.λπ.).

15. Επιβάλλεται η άμεση οριοθέτηση των ρεμάτων και ποταμών. Μέχρι την οριοθέτηση, για τη δόμηση ισχύει το άρθρο 6 του κτιριοδομικού κανονισμού (υπουργική απόφαση 3046/304/1989 - ΦΕΚ 59/Δ'), όπως εκάστοτε ισχύει.

16. Εντός της περιοχής του ΓΠΣ εφαρμόζονται οι προϋσχύουσες διατάξεις στις περιπτώσεις που αναφέρονται στο άρθρο 26 του Ν. 2831/2000 (ΦΕΚ 140 Α'), όπως εκάστοτε ισχύει. Οι οικοδομικές άδειες εκδίδονται ή αναθεωρούνται σύμφωνα με τα οριζόμενα στο άρθρο αυτό. Επίσης εφαρμόζονται οι προϊσχύουσες διατάξεις για έργα ή δραστηριότητες για τα οποία έχει εγκριθεί η περιβαλλοντική αδειοδότηση ή έχουν υπαχθεί σε προγράμματα που χρηματοδοτούνται άμεσα ή έμμεσα από το Ελληνικό Δημόσιο ή την Ευρωπαϊκή Ένωση. Για την περιοχή ισχύος της κοινής υπουργικής απόφασης Προστασίας Αχέρωντα κλπ. (ΦΕΚ 396/Δ'/17.09.2009) εφαρμόζονται οι μεταβατικές διατάξεις του άρθρου 7 αυτής, ενώ για την περιοχή ισχύος της κοινής υπουργικής απόφασης καθορισμού του Αμβρακικού κόλπου ως Εθνικού Πάρκου (ΦΕΚ 123Δ'/2008) εφαρμόζονται οι διατάξεις του άρθρου 4 αυτής.

17. Νομίμως υφιστάμενα κτίρια και εγκαταστάσεις δραστηριοτήτων κατά την ημέρα δημοσίευσης της παρούσας, των οποίων η χρήση δεν επιτρέπεται από τις διατάξεις της παρούσας, δύνανται να διατηρήσουν την υφιστάμενη χρήση στο γήπεδο επί του οποίου έχουν ανεγερθεί, να επισκευάζονται για λόγους χρήσεων και υγιεινής, να αδειοδοτούνται περιβαλλοντικά, να εκσυγχρονίζονται και να επεκτείνονται, εφόσον δεν ορίζεται διαφορετικά από άλλες διατάξεις, με την προϋπόθεση να μην μεταβάλλεται ο βαθμός όχλησης για τις δραστηριότητες του Ν. 3325/2005, όπως εκάστοτε ισχύει. Τα παραπάνω δεν ισχύουν για τις εγκαταστάσεις της παραγράφου 18.

18. Νομίμως υφιστάμενες χρήσεις κτιρίων ή εγκαταστάσεων πτηνοκτηνοτροφικών μονάδων, ιχθυοκαλλιεργειών, ιχθυογεννητικοί σταθμοί κλπ. που αντίκεινται στις διατάξεις του ΓΠΣ, δύνανται να λειτουργούν έως τη λήξη της άδειάς τους και το πολύ για δέκα (10) έτη από της ισχύος της παρούσας. Στη διάρκεια αυτής της περιόδου επιτρέπονται τα αναφερόμενα στην παράγραφο 6 του άρθρου 26 του Ν. 2831/2000 (ΦΕΚ 140/Α'), τηρουμένων λοιπών διατάξεων.

19. Νομίμως υφιστάμενες τουριστικές εγκαταστάσεις, που βρίσκονται σε περιοχές όπου με την παρούσα καθορίζεται μικρότερη δυναμικότητα, επιτρέπεται να διατηρήσουν τη δυναμικότητά τους και να εκσυγχρονίζονται, να βελτιώνονται και να αυξήσουν τον κτιριακό τους όγκο, εφόσον αυτά δεν συνεπάγονται αύξηση της δυναμικότητάς τους, εκτός εάν άλλως ορίζεται από άλλες διατάξεις.

20. Για την εξαίρεση από κατεδάφιση πτηνοκτηνοτροφικών μονάδων που υπάγονται στις διατάξεις του Ν. 3399/2005 (ΦΕΚ 255/Α') και της κοινής υπουργικής απόφασης 244203/2006 (ΦΕΚ 75/Β'), όπως εκάστοτε ισχύουν, εφαρμόζονται οι διατάξεις που ίσχυαν πριν την ημερομηνία έναρξης ισχύος της παρούσας, εφόσον κατατεθούν τα νόμιμα δικαιολογητικά στις προβλεπόμενες προθεσμίες.

21. Ο προϋπολογισμός που αναφέρεται στον πίνακα 13 είναι ενδεικτικός Προστατεύεται το δίκτυο των μονοπατιών που συνδέουν διάφορους οικισμούς και τοποθεσίες μεταξύ τους. Επιβάλλεται η αποκατάσταση της συνέχειας του δικτύου όπου αυτό έχει διακοπεί και η συντήρηση και αποκατάσταση των μονοπατιών. Σε περίπτωση κατά την οποία νέοι οδικοί άξονες τέμνουν παλαιά μονοπάτια επιβάλλεται η σύνδεση τους με το νέο οδικό δίκτυο και η εξασφάλιση της ομαλής πεζοπόρου διακίνησης στο μονοπάτι.

Η. ΔΙΑΓΡΑΜΜΑΤΑ (ΧΑΡΤΕΣ)- ΠΙΝΑΚΕΣ

Όπως στο παράρτημα που αποτελεί αναπόσπαστο μέρος της απόφασης αυτής.

Η απόφαση αυτή να δημοσιευθεί στην Εφημερίδα της Κυβερνήσεως.

Ιωάννινα, 11 Απριλίου 2012

Η Γενική Γραμματέας Αποκεντρωμένης Διοίκησης
ΔΗΜΗΤΡΑ ΓΕΩΡΓΑΚΟΠΟΥΛΟΥ - ΜΠΑΣΤΑ

ΠΑΡΑΡΤΗΜΑ

ΠΙΝΑΚΑΣ 1: ΟΙΚΙΣΤΙΚΟΙ ΥΠΟΔΟΧΕΙΣ

Οικισμός	Πυκνότητα κατ/Ha	Μέσος Σ.Δ.	Χρήσεις
Λούρος	99	0,8	Γενική κατοικία, τοπικό κέντρο συνοικίας
Ν. Ωροπός	82	0,8	Γενική κατοικία, τοπικό κέντρο συνοικίας
Στεφάνη	86	0,6	Γενική κατοικία, τοπικό κέντρο συνοικίας
Ν. Σφηνωτό	80	0,6	Γενική κατοικία,
Κ. Κοτσανόπουλο	57	0,4	Γενική κατοικία, τοπικό κέντρο συνοικίας
Α. Κοτσανόπουλο	60	0,4	Γενική κατοικία,
Άνω Ράχη	60	0,4	Γενική κατοικία,
Βρυσούλα	60	0,4	Γενική κατοικία,
Κάτω Ρευματιά	60	0,4	Γενική κατοικία,
Ρευματιά (Άνω)	60	0,4	Γενική κατοικία,
Σκιάδας	60	0,4	Γενική κατοικία,
Αλώνι	60	0,4	Γενική κατοικία,
Κοντάτες	63	0,4	Γενική κατοικία,
Τρίκαστρο	60	0,4	Γενική κατοικία
Επέκταση Λούρου (Βόρεια)	82	0,8	Γενική κατοικία
Επέκταση Λούρου (Νότια)			Γενική κατοικία, τοπικό κέντρο συνοικίας
Ζώνη Εργατικών κατοικιών βόρεια του οικισμού Λούρου	-	0,60	Αμιγής Κατοικία

ΠΙΝΑΚΑΣ 2: ΧΩΡΗΓΙΚΟΤΗΤΑ ΟΙΚΙΣΜΩΝ ΔΗΜΟΥ ΛΟΥΡΟΥ (ΣΕ ΚΑΤΟΙΚΟΥΣ)

ΝΟΜΟΣ: ΠΡΕΒΕΖΑΣ		ΔΗΜΟΣ: ΛΟΥΡΟΥ			ΕΠΙΠΕΔΟ ΑΝΑΦΟΡΑΣ: Πολεοδομικές Ενότητες(οικισμοί)			
Πληθυσμός Πολεοδ/κής ενότητας (κατ.) (2001)	Έκταση Πολεοδ/κής Ενότητας (Ha)	Μέσος Σ. Δ. Πολεοδ/κής Ενότητας (βάσει προσ.)	Σταθερότοπο οφελ. επιφ. κατοικίας (μ2/κατ)	Σταθερότοπο γής για κων. τεχν. Υποδ. (μ2/κατ)	Πυκνότητα Πολεοδ/κής Ενότητας (επιτρεπ.) (κατ./ Ha)	Βαθμός κορεσμού	Συνολική Χωρητικότη. Πολ. Ενότη. (κατ.)	Απομείν. Χωρητ. Κατά Πολ. Ενότη. (κατ.)
(1)	(2)	(3)	(4)	(5)	(6)	(7)	(8)	(9)
P	ε	σ	k	u	$d = \sigma / (k + u * \sigma) 10^4$	λ	$c = \epsilon_i d_i (*)$	$c' = c - p$
2.044	118,30	0,80	50	38,34	99	0,50	4.950	2.906
1.381	110,20	0,80	50	59,74	82	0,40	2.063	682
513	37,61	0,60	50	33,30	86	0,40	800	287
90	46,82	0,60	50	39,90	57	0,40	1.180	1.090
111	52,69	0,40	50	48,90	50	0,40	1.009	898
206	66,27	0,40	50	39,90	60	0,40	1.293	1.267
260	74,57	0,40	50	39,90	60	0,40	1.474	1.114
263	97,66	0,40	50	39,90	60	0,40	1.955	1.692
112	26,30	0,40	50	33,30	60	0,40	567	455
97	37,53	0,40	50	33,40	60	0,40	832	735
113	83,29	0,40	50	39,90	60	0,40	1.649	1.536
34	42,82	0,40	50	39,80	60	0,40	866	832
24	39,91	0,40	50	33,30	63	0,40	874	850
22	19,55	0,40	50	39,90	60	0,40	874	850
5.270	853,52						20.386	15.194

ε_i : Συνολική επιφάνεια εξαιρούμενου του ποσοστού κοινόχρηστων χώρων

κ. Κοτσανόπουλο 111 52,69 0,40 50 48,90 57 0,40 1.009 898
 Α. Κοτσανόπουλο 206 66,27 0,40 50 39,90 60 0,40 1.293 1.267
 Άνω Ράχη 260 74,57 0,40 50 39,90 60 0,40 1.474 1.114
 Βρυσούλα 263 97,66 0,40 50 39,90 60 0,40 1.955 1.692
 Κάτω Ρευματιά 112 26,30 0,40 50 33,30 60 0,40 567 455
 Ρευματιά (Άνω) 97 37,53 0,40 50 33,40 60 0,40 832 735
 Σκιάδα: 113 83,29 0,40 50 39,90 60 0,40 1.649 1.536
 Άλιφι 34 42,82 0,40 50 39,80 60 0,40 866 832
 Κονιτάες 24 39,91 0,40 50 33,30 63 0,40 874 850
 ε_i : Συνολική επιφάνεια εξαιρούμενου του ποσοστού κοινόχρηστων χώρων

ΠΙΝΑΚΑΣ 3: ΕΞΥΠΗΡΕΤΗΣΕΙΣ ΤΕΧΝΙΚΗΣ ΚΑΙ ΚΟΙΝΩΝΙΚΗΣ ΥΠΟΔΟΜΗΣ ΒΑΣΕΙ ΣΤΑΘΕΡΟΤΥΠΩΝ ΓΙΑ ΤΟΝ ΔΗΜΟ ΛΟΥΡΟΥ

	Προγραμ. μέγεθος	Σταθερ. γης	Σύνολο γης	Αποδεκτή γη	Αναγκαία γη	Προτειν. γη
<i>Οικισμός Λούρος</i>						
A. Κοινοφελείς χρήσεις						
1. Δημοτικό	6.625 κατ.	1,10 τ.μ./κατ.	7.287 τ.μ.	3.364τ.μ.	3.927τ.μ.	3.302 τ.μ.
2. Νηπιαγωγείο	6.625 κατ.	0,40 τ.μ./κατ.	2.650 τ.μ.	3.855τ.μ.	-	1.557 τ.μ.
3. Βρεφον. Σταθμός	6.625 κατ.	0,20 τ.μ./κατ.	1.325 τ.μ.	-	1.325τ.μ.	1.325 τ.μ.
4. Ανοιχτ. Χώροι Άθλησης	6.625 κατ.	5,50 τ.μ./κατ.	36.437 τ.μ.	16.554 τ.μ.	19.883 τ.μ.	11.283 τ.μ.
5. Γυμνάσιο	6.625 κατ.	0,60τ.μ/κατ.	3.975 τ.μ.	7.184 τ.μ.	-	-
6. Λύκειο	6.625 κατ.	0,44τ.μ./κατ	2.915 τ.μ.	3.299 τ.μ.	-	-
7. Περιφ. Ιατρείο	6.625 κατ.	0,20τ.μ./κατ	1.325 τ.μ.	-	1.325 τ.μ.	1.325 τ.μ.
8. Κέντρο νεότητας	6.625 κατ.	0,10τ.μ./κατ	662 τ.μ.	-	662 τ.μ.	13.719 τ.μ.
9. Αιθ. Πολ. χρήσης	6.625 κατ.	0,10τ.μ./κατ.	662 τ.μ.	-	662 τ.μ.	
10. Διοίκηση	6.625 κατ.	0,10τ.μ./κατ.	662 τ.μ.	2.151 τ.μ.	-	-
11. Εκκλησία	6.625 κατ.	0,10τ.μ./κατ.	662 τ.μ.	443 τ.μ.	-	-
Σύνολο		8,84τ.μ./κατ				
B. Κοινόχρηστες λειτουργίες						
Δρόμοι (15 %)	6.625 κατ.	27τ.μ./κατ.	177.456τ.μ.		177.456 τ.μ.	177.456 τ.μ.
Πλατείες-Παιδ.χαρ. Νησ. Πρασ .	6.625 κατ.	0,5+0,25+0,25 =1 τ.μ./κατ.	6.625τ.μ.	5.281τ.μ.	1.344 τ.μ.	1344 τ.μ.
Πάρκο	6.625 κατ.	1,50τ.μ./κατ.	9.937τ.μ.	6.054τ.μ.	3.883 τ.μ.	3.883 τ.μ.
Σύνολο		29,50τ.μ./κατ.				
<i>Οικισμός Ν. Ωρωπός</i>						
A. Κοινοφελείς χρήσεις						
1. Δημοτικό	3.400 κατ.	1,10 τ.μ./κατ.	3.740 τ.μ.	8.539 τ.μ.	-	-
2. Νηπιαγωγείο	3.400 κατ.	0,40 τ.μ./κατ.	1.360 τ.μ.	1.840 τ.μ.	-	-
3. Βρεφον. Σταθμός	3.400 κατ.	0,20 τ.μ./κατ.	680 τ.μ.			
4. Ανοιχτ. Χώροι Άθλησης	3.400 κατ.	5,50 τ.μ./κατ.	18.700 τ.μ.	7.928 τ.μ.	10.772 τ.μ.	33.360 τ.μ.
5.Γυμνάσιο	3.400 κατ.	0,60τ.μ/κατ.	2.040 τ.μ.	-	2.040 τ.μ.	2.040 τ.μ.
6.Λύκειο	3.400 κατ.	0,44τ.μ./κατ	1.496 τ.μ.	-	1.496 τ.μ.	1.496 τ.μ.
7. Περιφ. Ιατρείο	3.400 κατ.	0,20τ.μ./κατ	680 τ.μ.	-	680 τ.μ.	680 τ.μ.
8.Κεντρο νεότητας	3.400 κατ.	0,10τ.μ./κατ.	340 τ.μ.	382 τ.μ.	-	-
9. Αιθ. Πολ. χρήσης						
10. Διοίκηση	3.400 τ.μ.	0,10τ.μ./κατ.	340 τ.μ.	192 τ.μ.	148 τ.μ.	-
11.Εκκλησία	3.400 τ.μ.	0,10τ.μ./κατ.	340 τ.μ.	1.395 τ.μ.	-	-
Σύνολο		8,74τ.μ./κατ.				
B. Κοινόχρηστες λειτουργίες						
Δρόμοι (15 %)	3.400 κατ.	48,50τ.μ./κατ.	165.305 τ.μ.		165.305 τ.μ.	165.305 τ.μ.
Πλατείες-Παιδ.χαρ. Νησ.πρασ .	3.400 κατ.	0,5+0,25+0,25 =1 τ.μ./κατ.	3.400 τ.μ.	88.468τ.μ.	165.305 τ.μ.	-
Πάρκο	3.400 κατ.	1,50τ.μ./κατ.	5.100 τ.μ.	58.972τ.μ.	-	-
Σύνολο		51 τ.μ./κατ.				
<i>Οικισμός Στεφάνη</i>						
A. Κοινοφελείς χρήσεις						
1. Δημοτικό	1.736 κατ.	1,10τ.μ./κατ.	1.910 τ.μ.	1.961 τ.μ.	-	-

	Προγραμ. μέγεθος	Σταθερ. γης	Σύνολο γης	Αποδεκτή γη	Αναγκαία γη	Προτειν. γη
2. Νηπιαγωγείο	1.736 κατ.	0,40τ.μ./κατ.	695 τ.μ.	-	695 τ.μ.	695 τ.μ.
3. Βρεφον. Σταθμός	1.736 κατ.	0,20τ.μ./κατ.	347 τ.μ.	-	347 τ.μ.	347 τ.μ.
4. Ανοιχτ. Χώροι Άθλησης	1.736 κατ.	5,50τ.μ./κατ.	9.548 τ.μ.	881 τ.μ.	8.667 τ.μ.	8.667 τ.μ.
5. Εκκλησία	1.736 κατ.	0,10τ.μ./κατ.	173 τ.μ.	252 τ.μ.	-	-
Σύνολο		7,30τ.μ./κατ.				
B. Κοινόχρηστες λειτουργίες						
Δρόμοι (15,6%)	1.736 κατ.	25τ.μ./κατ.	43.400 τ.μ.		43.400 τ.μ.	43.400 τ.μ.
Πλατείες-Παιδ.χαρ. Νησ.πρασ .	1.736 κατ.	0,5+0,25+0,25 =1 τ.μ./κατ.	1.736 τ.μ.	1.878 τ.μ.	-	-
Σύνολο		26 τ.μ./κατ.				
<i>Οικισμός Κοντάτες</i>						
A. Κοινοφελείς χρήσεις						
1. Δημοτικό	1996 κατ.	1,10τ.μ./κατ.	2.195 τ.μ.	1608 τ.μ.	587 τ.μ.	587 τ.μ.
2. Νηπιαγωγείο	1996 κατ.	0,40τ.μ./κατ.	798 τ.μ.	-	798 τ.μ.	798 τ.μ.
3. Βρεφον. Σταθμός	1996 κατ.	0,20τ.μ./κατ.	399 τ.μ.	-	399 τ.μ.	399 τ.μ.
4. Ανοιχτ. Χώροι Άθλησης	1996 κατ.	5,50τ.μ./κατ.	10.978 τ.μ.	-	10.978 τ.μ.	10.978 τ.μ.
5. Εκκλησία	1996 κατ.	0,10τ.μ./κατ.	200 τ.μ.	110 τ.μ.	90 τ.μ.	90 τ.μ.
Σύνολο		7,30τ.μ./κατ.				
B. Κοινόχρηστες λειτουργίες						
Δρόμοι (12,5%)	1996 κατ.	25τ.μ./κατ.	49.900 τ.μ.		49.900 τ.μ.	49.900 τ.μ.
Πλατείες-Παιδ.χαρ. Νησ.πρασ .	1996 κατ.	0,5+0,25+0,25=1 τ.μ./κατ.	1996 τ.μ.	470τ.μ.	1.526 τ.μ.	1.536 τ.μ.
Σύνολο		26τ.μ./κατ.				
<i>Οικισμός Αλώνι</i>						
A. Κοινοφελείς χρήσεις						
1. Δημοτικό	2.141 κατ.	1,10τ.μ./κατ.	2.355 τ.μ.	-	2.355 τ.μ.	3.882 τ.μ.
2. Νηπιαγωγείο	2.141 κατ.	0,40τ.μ./κατ.	856 τ.μ.	-	856 τ.μ.	
3. Βρεφον. Σταθμός	2.141 κατ.	0,20τ.μ./κατ.	428 τ.μ.	-	428 τ.μ.	
4. Ανοιχτ. Χώροι Άθλησης	2.141 κατ.	5,50τ.μ./κατ.	11.776 τ.μ.	-	11.776 τ.μ.	11.776 τ.μ.
5. Εκκλησία	2.141 κατ.	0,10τ.μ./κατ.	214 τ.μ.	79 τ.μ.	135 τ.μ.	135 τ.μ.
Σύνολο		7,30τ.μ./κατ.				
B. Κοινόχρηστες λειτουργίες						
Δρόμοι (15 %)	2.141 κατ	30τ.μ./κατ.	66.230 τ.μ.		66.230 τ.μ.	64.230τ.μ.
Πλατείες-Παιδ.χαρ. Νησ. πρασ .	2.141 κατ.	0,5+0,25+0,25=1 τ.μ./κατ.	2.141τ.μ.	480τ.μ.	1.661 τ.μ.	2.328τ.μ.
Πάρκο	2.141 κατ.	1,50τ.μ./κατ.	3.211τ.μ.	-	3.211 τ.μ.	15.163τ.μ.
Σύνολο		32,5τ.μ./κατ.				
<i>Οικισμός Σκιαδάς</i>						
A. Κοινοφελείς χρήσεις						
1. Δημοτικό	4.165 κατ.	1,10τ.μ./κατ.	4.581 τ.μ.	96 τ.μ.	4.485 τ.μ.	1.302 τ.μ.
2. Νηπιαγωγείο	4.165 κατ.	0,40τ.μ./κατ.	1.666 τ.μ.	48 τ.μ.	1.618 τ.μ.	869 τ.μ.
3. Βρεφον. Σταθμός	4.165 κατ.	0,20τ.μ./κατ.	833 τ.μ.	-	833 τ.μ.	833 τ.μ.
4. Ανοιχτ. Χώροι Άθλησης	4.165 κατ.	5,50τ.μ./κατ.	22.907 τ.μ.	3.062 τ.μ.	19.847 τ.μ.	19.845 τ.μ.
5. Εκκλησία	4.165 κατ.	0,10τ.μ./κατ.	416 τ.μ.	319τ.μ.	-	-
6. Διοίκηση	4.165 κατ.	0,10τ.μ./κατ.	416 τ.μ.	85 τ.μ.	331 τ.μ.	-

	Προγραμ. μέγεθος	Σταθερ. γης	Σύνολο γης	Αποδεκτή γη	Αναγκαία γη	Προτειν. γη
Σύνολο		7,40τ.μ./κατ.				
B. Κοινόχρηστες λειτουργίες						
Δρόμοι (15 %)	4.165 κατ.	30 τ.μ./κατ.	124.948 τ.μ.		124.948τ.μ	124.948 τ.μ.
Πλατείες-Παιδ.χαρ. Νησ.πρασ .	4.165 κατ.	0,5+0,25+0,25 =1 τ.μ./κατ.	4.165 τ.μ.	895 τ.μ.	3.270 τ.μ.	3.892 τ.μ.
Πάρκο	4.165 κατ.	1,50τ.μ./κατ.	6.247 τ.μ.		6.247 τ.μ.	16.800 τ.μ.
Σύνολο		32,5τ.μ./κατ.				
<i>Οικισμός Ρευματιά (άνω Ρευματιά)</i>						
A. Κοινοφελείς χρήσεις						
1. Δημοτικό	1.877 κατ.	1,10 τ.μ./κατ.	2.064 τ.μ.	909 τ.μ.	1.155 τ.μ.	1.155 τ.μ.
2. Νηπιαγωγείο	1.877 κατ.	0,40 τ.μ./κατ.	750 τ.μ.	-	750 τ.μ.	750 τ.μ.
3. Βρεφον. Σταθμός	1.877 κατ.	0,20 τ.μ./κατ.	375 τ.μ.	-	375 τ.μ.	375 τ.μ.
4. Ανοιχτ. Χώροι Άθλησης	1.877 κατ.	5,50 τ.μ./κατ.	10.323 τ.μ.	-	10.323 τ.μ.	10.323 τ.μ.
5. Εκκλησία	1.877 κατ.	0,10 τ.μ./κατ.	188 τ.μ.	1.524 τ.μ.	-	-
6. Διοίκηση	1.877 κατ	0,10τ.μ./κατ.	188 τ.μ.	97 τ.μ.	91 τ.μ	-
Σύνολο		7,40 τ.μ./κατ.				
B. Κοινόχρηστες λειτουργίες						
Δρόμοι (12,5%)	1.877 κατ.	25τ.μ./κατ.	26.273 τ.μ.		26.273 τ.μ.	26.273 τ.μ.
Πλατείες-Παιδ.χαρ. Νησ. πρασ .	1.877 κατ.	0,5+0,25+0,25 =1 τ.μ./κατ.	1.877 τ.μ.	1.977 τ.μ.	-	-
Σύνολο		26 τ.μ./κατ.				
<i>Οικισμός Κ. Ρευματιά</i>						
A. Κοινοφελείς χρήσεις						
1. Δημοτικό (εκτός)	999 κατ.	1,10τ.μ./κατ.	1.099 τ.μ.	2.994 τ.μ.	-	-
2. Νηπιαγωγείο	999 κατ.	0,40τ.μ./κατ.	400 τ.μ.	-	400 τ.μ.	1.331 τ.μ.
3. Βρεφον. Σταθμός	999 κατ.	0,20τ.μ./κατ.	200 τ.μ.	-	200 τ.μ.	
4. Ανοιχτ. Χώροι Άθλησης (εκτός)	999 κατ.	5,50τ.μ./κατ.	5.495 τ.μ.	3.486 τ.μ.	2.009 τ.μ.	2.009 τ.μ.
5. Εκκλησία	999 κατ.	0,10τ.μ./κατ.	100 τ.μ.	57 τ.μ.	43 τ.μ.	-
Σύνολο		7,30τ.μ./κατ.				
B. Κοινόχρηστες λειτουργίες						
Δρόμοι (9,5 %)	999 κατ.	25τ.μ./κατ	24.975τ.μ.		24.975 τ.μ.	24.975τ.μ.
Πλατείες-Παιδ.χαρ. Νησ.πρασ .	999 κατ.	0,5+0,25+0,25 =1 τ.μ./κατ.	999 τ.μ.	1.717 τ.μ.	-	2.756τ.μ.
Πάρκο	999 κατ.	1,5 τ.μ./κατ.	1.498 τ.μ	-	1.498 τ.μ	3.543τ.μ
Σύνολο		26 τ.μ./κατ.				
<i>Οικισμός Βρυσούλα</i>						
A. Κοινοφελείς χρήσεις						
1. Δημοτικό	4.883 κατ.	1,10 τ.μ./κατ.	5.371 τ.μ.	1.246 τ.μ.	4.125 τ.μ.	4.125 τ.μ.
2. Νηπιαγωγείο	4.883 κατ.	0,40 τ.μ./κατ.	1.953 τ.μ.	-	1.953 τ.μ.	1.953 τ.μ.
3. Βρεφον. Σταθμός	4.883 κατ.	0,20 τ.μ./κατ.	976 τ.μ.	-	976 τ.μ.	976 τ.μ.
4. Ανοιχτ. Χώροι Άθλησης	4.883 κατ.	5,50 τ.μ./κατ.	26.856 τ.μ.	2.681τ.μ.	24.175 τ.μ.	10.047 τ.μ
5. Εκκλησία	4.883 κατ.	0,10 τ.μ./κατ.	488 τ.μ.	1.524 τ.μ.	-	-
6. Διοίκηση	4.883 κατ.	0,10τ.μ./κατ.	488 τ.μ.	95 τ.μ.	398 τ.μ.	-
Σύνολο		7,40 τ.μ./κατ.				
B. Κοινόχρηστες λειτουργίες						

	Προγραμ. μέγεθος	Σταθερ. γης	Σύνολο γης	Αποδεκτή γη	Αναγκαία γη	Προτειν. γη
Δρόμοι (15 %)	4.883 κατ.	30 τ.μ./κατ.	145.498 τ.μ.		145.498 τ.μ.	145.498τ.μ.
Πλατείες-Παιδ.χαρ. Νησ.πρασ .	4.883 κατ.	0,5+0,25+0,25 =1 τ.μ./κατ.	4.883 τ.μ.	1.089 τ.μ.	3.794 τ.μ.	3.794 τ.μ.
Πάρκο	4.883 κατ.	1,50τ.μ./κατ.	7.324 τ.μ.	-	7.324 τ.μ.	16.637 τ.μ.
Σύνολο		32,50τ.μ./κατ.				
Οικισμός Άνω Ράχη						
A. Κοινοφελείς χρήσεις						
1. Δημοτικό	3.675 κατ.	1,10 τ.μ./κατ.	4.042 τ.μ.	1.400 τ.μ.	2.642 τ.μ.	2.642 τ.μ.
2. Νηπιαγωγείο	3.675 κατ.	0,40 τ.μ./κατ.	1.470 τ.μ.	-	1.470 τ.μ.	1.470 τ.μ.
3. Βρεφον. Σταθμός	3.675 κατ.	0,20 τ.μ./κατ.	730 τ.μ.	-	730 τ.μ.	730 τ.μ.
4. Ανοιχτ. Χώροι Άθλησης	3.675 κατ.	5,50 τ.μ./κατ.	20.213 τ.μ.	637 τ.μ.	19.576 τ.μ.	1.615 τ.μ.
5. Εκκλησία	3.675 κατ.	0,10 τ.μ./κατ.	367 τ.μ.	947 τ.μ.	-	-
6. Διοίκηση	3.675 κατ.	0,10τ.μ./κατ.	367 τ.μ.	93 τ.μ.	-	-
Σύνολο		7,40 τ.μ./κατ.				
B. Κοινόχρηστες λειτουργίες						
Δρόμοι (15 %)	3.675 κατ.	30 τ.μ./κατ.	111.864 τ.μ.		111.864τ.μ.	111.864τ.μ.
Πλατείες-Παιδ.χαρ. Νησ.πρασ .	3.675 κατ.	0,5+0,25+0,25 =1 τ.μ./κατ.	3.675 τ.μ.	1.112 τ.μ.	2.563 τ.μ.	2.563 τ.μ.
Πάρκο	3.675 κατ.	1,50τ.μ./κατ.	5.512 τ.μ.	-	5.512 τ.μ.	19.738 τ.μ.
Σύνολο		32,50τ.μ./κατ.				
Οικισμός Άνω Κοτσανόπουλο						
A. Κοινοφελείς χρήσεις						
1. Δημοτικό	3.314 κατ.	1,10τ.μ./κατ.	3.645 τ.μ.	3.164 τ.μ.	481τ.μ.	-
2. Νηπιαγωγείο	3.314 κατ.	0,40τ.μ./κατ.	1.325 τ.μ.	-	1.325 τ.μ.	1.325τ.μ.
3. Βρεφον. Σταθμός	3.314 κατ.	0,20τ.μ./κατ.	663 τ.μ.	-	663 τ.μ.	663 τ.μ.
4. Ανοιχτ. Χώροι Άθλησης	3.314 κατ.	5,50τ.μ./κατ.	18.227 τ.μ.	521τ.μ.	17.706 τ.μ.	1.588τ.μ.
5. Εκκλησία	3.314 κατ.	0,10τ.μ./κατ.	331 τ.μ.	244 τ.μ.	87 τ.μ.	-
6. Διοίκηση	3.314 κατ.	0,10τ.μ./κατ.	331 τ.μ.	-	331 τ.μ.	-
Σύνολο		7,40τ.μ./κατ.				
B. Κοινόχρηστες λειτουργίες						
Δρόμοι (15 %)	3.314 κατ.	30 τ.μ./κατ.	99.416 τ.μ.		99.416 τ.μ.	99.416τ.μ.
Πλατείες-Παιδ.χαρ. Νησ.πρασ .	3.314 κατ.	0,5+0,25+0,25 =1 τ.μ./κατ.	3.314 τ.μ.	535 τ.μ.	2.779 τ.μ.	2.779 τ.μ.
Πάρκο	3.314 κατ.	1,50τ.μ./κατ.	4.971 τ.μ.	-	4.971τ.μ.	24.621τ.μ.
Σύνολο		32,50τ.μ./κατ.				
Οικισμός Κάτω Κοτσανόπουλο						
A. Κοινοφελείς χρήσεις						
1. Δημοτικό	2.002 κατ.	1,10 τ.μ./κατ.	2.202 τ.μ.	-	2.202 τ.μ.	3.756 τ.μ.
2. Νηπιαγωγείο	2.002 κατ.	0,40 τ.μ./κατ.	800 τ.μ.	-	800 τ.μ.	
3. Βρεφον. Σταθμός	2.002 κατ.	0,20 τ.μ./κατ.	400 τ.μ.	-	400 τ.μ.	
4. Ανοιχτ. Χώροι Άθλησης	2.002 κατ.	5,50 τ.μ./κατ.	11.011 τ.μ.	3.784 τ.μ.	7.227 τ.μ.	4.366 τ.μ.
5. Εκκλησία	2.002 κατ.	0,10 τ.μ./κατ.	200 τ.μ.	301 τ.μ.	-	-
6. Διοίκηση	2.002 κατ.	0,10τ.μ./κατ.	200 τ.μ.	-	200 τ.μ.	-
Σύνολο		7,40 τ.μ./κατ.				
B. Κοινόχρηστες λειτουργίες						

	Προγραμ. μέγεθος	Σταθερ. γης	Σύνολο γης	Αποδεκτή γη	Αναγκαία γη	Προτειν. γη
Δρόμοι (15 %)	2.002 κατ	39 τ.μ./κατ.	79.039τ.μ.		79.039τ.μ.	79.039τ.μ.
Πλατείες-Παιδ.χαρ. Νησ.πρασ .	2.002 κατ.	0,5+0,25+0,25 =1 τ.μ./κατ.	2.002 τ.μ.	1.625 τ.μ.	377 τ.μ.	377 τ.μ.
Πάρκο	2.002 κατ.	1,50τ.μ./κατ.	3.003 τ.μ.	-	3.003 τ.μ.	3.003 τ.μ.
Σύνολο		41,50τ.μ./κατ.				
<i>Οικισμός Νέο Σφηνωτό</i>						
A. Κοινοφελείς χρήσεις						
1. Δημοτικό	2.341 κατ.	1,10τ.μ./κατ.	2.575 τ.μ.	1.311 τ.μ.	1.264 τ.μ.	1.260τ.μ.
2. Νηπιαγωγείο	2.341 κατ.	0,40τ.μ./κατ.	936 τ.μ.	-	936 τ.μ.	936 τ.μ.
3. Βρεφον. Σταθμός	2.341 κατ.	0,20τ.μ./κατ.	468 τ.μ.	-	468 τ.μ.	468 τ.μ.
4. Ανοιχτ. Χώροι Άθλησης	2.341 κατ.	5,50τ.μ./κατ.	12.875 τ.μ.	4.347 τ.μ.	8.528 τ.μ.	8.528τ.μ.
5. Εκκλησία	2.341 κατ.	0,10τ.μ./κατ.	234 τ.μ.	943 τ.μ.	-	-
6. Διοίκηση	2.341 κατ.	0,10τ.μ./κατ.	234 τ.μ.	960 τ.μ.	-	-
Σύνολο		7,40τ.μ./κατ.				
B. Κοινόχρηστες λειτουργίες						
Δρόμοι (15 %)	2.341 κατ.	30 τ.μ./κατ.	70.230 τ.μ.		70.230 τ.μ.	70.230τ.μ.
Πλατείες-Παιδ.χαρ. Νησ.πρασ .	2.341 κατ.	0,5+0,25+0,25 =1 τ.μ./κατ.	2.341 τ.μ.	6.370 τ.μ.	-	-
Πάρκο	2.341 κατ.	1,50τ.μ./κατ.	3.511 τ.μ.	22.899 τ.μ.	-	-
Σύνολο		32,50τ.μ./κατ.				
<i>Οικισμός Τρίκαστρο</i>						
A. Κοινοφελείς χρήσεις						
1. Δημοτικό	978 κατ.	1,10τ.μ./κατ.	1.076 τ.μ.	250 τ.μ.	826 τ.μ.	826 τ.μ.
2. Νηπιαγωγείο	978 κατ.	0,40τ.μ./κατ.	392 τ.μ.	-	392 τ.μ.	392 τ.μ.
3. Βρεφον. Σταθμός	978 κατ.	0,20τ.μ./κατ.	196 τ.μ.	-	196 τ.μ.	196 τ.μ.
4. Ανοιχτ. Χώροι Άθλησης	978 κατ.	5,50τ.μ./κατ.	5.379 τ.μ.	-	5.379 τ.μ.	5.379 τ.μ.
5. Εκκλησία	978 κατ.	0,10τ.μ./κατ.	98 τ.μ.	150 τ.μ.	150 τ.μ.	150 τ.μ.
Σύνολο		7,30τ.μ./κατ.				
B. Κοινόχρηστες λειτουργίες						
Δρόμοι (15 %)	978 κατ.	30 τ.μ./κατ.	29.340 τ.μ.	-	29.340 τ.μ.	29.340 τ.μ.
Πλατείες-Παιδ.χαρ. Νησ.πρασ .	978 κατ.	0,5+0,25+0,25 =1 τ.μ./κατ.	978 τ.μ.	400 τ.μ.	578 τ.μ.	578 τ.μ.
Πάρκο	978 κατ.	1,50τ.μ./κατ.	1.467 τ.μ.	-	1.467 τ.μ.	1.467 τ.μ.
Σύνολο		32,50τ.μ./κατ.				

Σημείωση: Δεδομένου ότι η μελέτη ΓΠΣ και οι υπολογισμοί του ΠΙΝΑΚΑ 3 έγιναν για τον Καποδιστριακό Δήμο, οι τιμές θα πρέπει να επανεξεταστούν κατά την εκπόνηση των πολεοδομικών μελετών, λαμβάνοντας υπόψη τα δεδομένα που προκύπτουν από τον Ν.3852/2010 /ΦΕΚ 87Α' (Καλλικράτης).

ΠΙΝΑΚΑΣ 4: ΧΡΟΝΟΔΙΑΓΡΑΜΜΑ ΕΡΓΩΝ ΚΑΙ ΜΕΛΕΤΩΝ

Α/Α	ΜΕΛΕΤΕΣ-ΕΡΓΑ	Π/Υ (ευρώ)	Δαπάνες 1ος Χρόνος (ευρώ)	Δαπάνες 2ος Χρόνος (ευρώ)	Δαπάνες 3ος Χρόνος (ευρώ)	Δαπάνες 4ος Χρόνος (ευρώ)	Δαπάνες 5ος Χρόνος (ευρώ)	Δαπάνες Μετά 5ετία (ευρώ)
1	Μελέτη Τροποποίησης ορίων οικισμού Ν. Σφηνωτού	Υλοποίηση από τις Τεχνικές Υπηρεσίες του Δήμου χωρίς επιβάρυνση του προϋπολογισμού						
2	Μελέτη Τροποποίησης ορίων οικισμού Κ. Κοτσανόπουλο							
3	Μελέτη Τροποποίησης ορίων οικισμού Α. Κοτσανόπουλο							
4	Μελέτη Τροποποίησης ορίων οικισμού Α. Ράχης							
5	Μελέτη Τροποποίησης ορίων οικισμού Βρυσούλας							
6	Μελέτη Τροποποίησης ορίων οικισμού Κ. Ρευματιά							
7	Μελέτη Τροποποίησης ορίων οικισμού Ρευματιά							
8	Μελέτη Τροποποίησης ορίων Οικισμού Σκιάδα							
9	Μελέτη Τροποποίησης ορίων Οικισμού Αλώνι							
10	Μελέτη Τροποποίησης ορίων Οικισμού Κοντάτες							
11	Μελέτη Τροποποίησης ορίων Οικισμού Στεφάνης							
12	Μελέτη Τροποποίησης ορίων Οικισμού Τρικάστρου							
13	Μελέτη πολεοδόμησης και επέκτασης οικισμού Λούρου	278.391	111.356	83.517	83.517			
14	Μελέτη Πράξης Εφαρμογής οικισμού Λούρου	195.367	78.147	58.610	58.610			
15	Μελέτη Πολεοδόμησης οικισμού Στεφάνης	65.326	26.131	19.598	19.598			
16	Μελέτη Πράξης Εφαρμογής οικισμού Στεφάνης	45.844	18.338	13.753	13.753			
17	Μελέτη πολεοδόμησης και αναθεώρησης του παλιού σχεδίου οικισμού Ν. Σφηνωτό	110.180	44.072	33.054	33.054			
18	Μελέτη Πράξης εφαρμογής οικισμού Ν. Σφηνωτού	77.321	30.928	23.196	23.196			
19	Μελέτη Πολεοδόμησης "οικισμού Κ. Κοτσανόπουλο"	123.993	49.597	37.198	37.198			
20	Μελέτη Πολεοδόμησης "οικισμού Α. Κοτσανόπουλο"	155.951	62.380	46.785	46.785			
21	Μελέτη Πολεοδόμησης "οικισμού Α. Ράχης"	175.483	70.193	52.645	52.645			
22	Μελέτη Πολεοδόμησης "οικισμού Βρυσούλας"	229.678	91.871	68.903	68.903			
23	Μελέτη Πολεοδόμησης "οικισμού Κ. Ρευματιά"	61.891	24.756	18.567	18.567			
24	Πολεοδομική μελέτη "οικισμού Ρευματιά"	88.318	35.327	26.495	26.495			
25	Μελέτη Πολεοδόμησης "Οικισμού Σκιάδα"	196.003	78.401	58.801	58.801			
26	Μελέτη Πολεοδόμησης "Οικισμού Αλώνι"	100.767	40.307	30.230	30.230			
27	Μελέτη Πολεοδόμησης "Οικισμού Κοντάτες"	93.919	37.567	28.176	28.176			
28	Μελέτη οριοθέτησης ρεμάτων συνολικού μήκους περίπου 4 km, στα όρια του Δ. Λούρου.	90.000	20.000	50.000	20.000			

A/A	ΜΕΛΕΤΕΣ-ΕΡΓΑ	Π/Υ (ευρώ)	Δαπάνες 1ος Χρόνος (ευρώ)	Δαπάνες 2ος Χρόνος (ευρώ)	Δαπάνες 3ος Χρόνος (ευρώ)	Δαπάνες 4ος Χρόνος (ευρώ)	Δαπάνες 5ος Χρόνος (ευρώ)	Δαπάνες Μετά Δετία (ευρώ)	
	(συμπεριλαμβάνει όλες τις επιμέρους μελέτες υδραυλική μελέτη, υδρολογική μελέτη, αποτυπώσεις των υδατορεμάτων εντός των οικισμών, περιβαλλοντική μελέτη)								
29	Μικροζωνικές μελέτες σε έκταση 9 km ² (Συμπεριλαμβάνονται η σεισμοτεκτονική μελέτη, η μελέτη σεισμικής επικινδυνότητας, οι γεωτρήσεις και τα εργαστηριακά, οι γεωηλεκτρικές διασκοπήσεις, γεωλογική χαρτογράφηση, τοπογραφικές αποτυπώσεις)	270.000	80.000	100.000	90.000				
30	Υδρογεωλογικές μελέτες στην θέση των πηγών Σκάλας, και Δ/Δ Σκιαδά σε έκταση 10 km ² (Συμπεριλαμβάνεται γεωλογική χαρτογράφηση, υδρογεωτρήσεις εφόσον χρειαστούν, αναλύσεις νερού)	250.000	120.000	90.000	40.000				
31	Πολεοδομική μελέτη ΒΙ.Ο.ΠΑ στη Θέση «Τζούμπτσα Λιμποχωβίτη» Δ.Δ Ωρωπού	704.000	281.600	211.200	211.200				
Σύνολο Μελετών		3.312.432	1.300.971	1.050.728	960.728				
ΚΟΙΝΟΧΡΗΣΤΟΙ & ΚΟΙΝΩΦΕΛΕΙΣ ΧΩΡΟΙ & ΕΓΚΑΤΑΣΤΑΣΕΙΣ									
1	Αθλητικός Πυρήνας Α Οικισμού Λούρου	685.548				205.664	479.884		
2	Αθλητικός Πυρήνας Β Οικισμού Ν. Ωρωπού	1.030.000				309.000	721.000		
3	Πάρκο οικισμού «Αλών»	226.500				67.950	158.550		
4	Πάρκο οικισμού «Σκιαδά»	252.000				75.600	176.400		
5	Πάρκο οικισμού «Άνω Ράχης»	295.500				88.650	206.850		
6	Πάρκο οικισμού «Κ. Ρευματιά	45.000				13.500	31.500		
7	Πάρκο οικισμού «Βρυσούλας»	249.000				74.700	174.300		
8	Πλατεία οικισμού «Κ. Ρευματιά	270.000				81.000	189.000		
9	Δημιουργία Κοιμητηρίου στο Δ.Δ Ν. Σφηνωτού	46.600				13.980	32.620		
10	Δημιουργία νέων κοιμητηρίων πλησίον των οικισμών, των οποίων τα υφιστάμενα κοιμητήρια δεν πληρούν την σχετική νομοθεσία		Δεν υπάρχει δυνατότητα προεκτίμησης του ποσού						
Σύνολο Κοινόχρηστων -Κοινοφελών χώρων και εγκαταστάσεων		3.100.148				930.044	2.170.104		
ΔΙΚΤΥΑ ΜΕΤΑΦΟΡΩΝ ΚΑΙ ΥΠΟΔΟΜΗΣ									
1	Επέκταση δικτύου ύδρευσης Δ.Δ Λούρου	400.000	200.000	200.000					
2	Επέκταση δικτύου ύδρευσης Δ.Δ. Ωρωπού	400.000	200.000	200.000					
3	Επέκταση δικτύου ύδρευσης Δ.Δ. Στεφάνης	200.000	100.000	100.000					
4	Επέκταση δικτύου ύδρευσης Δ.Δ. Ν. Σφηνωτού	200.000	100.000	100.000					
5	Επέκταση δικτύου ύδρευσης οικισμού Κ.Κοτσανόπουλου	200.000	100.000	100.000					
6	Επέκταση δικτύου ύδρευσης Δ.Δ. Άνω Ράχης	100.000	100.000						
7	Επέκταση δικτύου ύδρευσης οικισμού Α.Κοτσανόπουλου	200.000	100.000	100.000					
8	Επέκταση δικτύου ύδρευσης Δ.Δ. Βρυσούλας	150.000	150.000						
9	Επέκταση δικτύου ύδρευσης Δ.Δ. Ρευματιάς	150.000	150.000						
10	Ενίσχυση δικτύου ύδρευσης	400.000	100.000	100.000	100.000	100.000			

Α/Α	ΜΕΛΕΤΕΣ-ΕΡΓΑ	Π/Υ (ευρώ)	Δαπάνες 1ος Χρόνος (ευρώ)	Δαπάνες 2ος Χρόνος (ευρώ)	Δαπάνες 3ος Χρόνος (ευρώ)	Δαπάνες 4ος Χρόνος (ευρώ)	Δαπάνες 5ος Χρόνος (ευρώ)	Δαπάνες Μετά 5ετία (ευρώ)
	Βρυσούλας – Σκιαδά από πηγές Γκούρας							
11	Αποχέτευση όμβριων Δ.Δ Λούρου και Δ.Δ. Ωρωπού - Στεφάνης	2.500.000	1.000.000	1.000.000	500.000			
12	Διάνοιξη νέου δρόμου σύνδεσης Δήμου Λούρου με Παλιά Επαρχιακή Οδό Πρέβεζας – Παραμυθιάς στην θέση «Εκκλησιές» του Δήμου Ζαλόγγου	8.000.000	1.000.000	2.000.000	2.000.000	1.500.000	1.500.000	
13	Βελτίωση γεωμετρικών στοιχείων 8 ^{ης} Επαρχιακής οδού στη θέση Σφηνωτό	500.000	500.000					
14	Βελτίωση ασφαλτοτάπητα 8 ^{ης} επαρχ. οδού	500.000	500.000					
15	Διαπλάτυνση – Βελτίωση οδού από 8 ^η επαρχ. οδό προς Δ.Δ. Άνω Ράχης	500.000	250.000	250.000				
16	Εσωτερική οδοποιία Δ.Δ. Ν. Σφηνωτού	150.000	150.000					
17	Εσωτερική οδοποιία Οικισμού Κ. Κοτσανόπουλου	200.000	200.000					
18	Εσωτερική οδοποιία Οικισμού Α.Κοτσανόπουλου	300.000	200.000	100.000				
19	Εσωτερική οδοποιία Δ.Δ. Α.Ράχης	300.000	150.000	150.000				
20	Εσωτερική οδοποιία Δ.Δ. Βρυσούλας	450.000	150.000	150.000	150.000			
21	Εσωτερική οδοποιία Δ.Δ. Σκιαδα	300.000	200.000	150.000				
22	Εκσυγχρονισμός Ζεύξης αστικού κέντρου Βρυσούλας με κέντρο Λούρου (Έργο ΟΤΕ)	100.000	100.000					
23	Κατασκευή ΒΙ.ΠΑ στη Θέση «Τζούμτζα Λιμποχωβίτη» Δ.Δ Ωρωπού	2.581.830		774.549	1.807.281			
Σύνολο δικτύων Μεταφορών και Υποδομής		18.781.830	5.700.000	5.474.549	4.557.281	1.600.000	1.500.000	
ΓΕΝΙΚΟ ΣΥΝΟΛΟ		25.194.410	7.000.971	6.525.277	5.518.009	2.530.044	3.670.104	

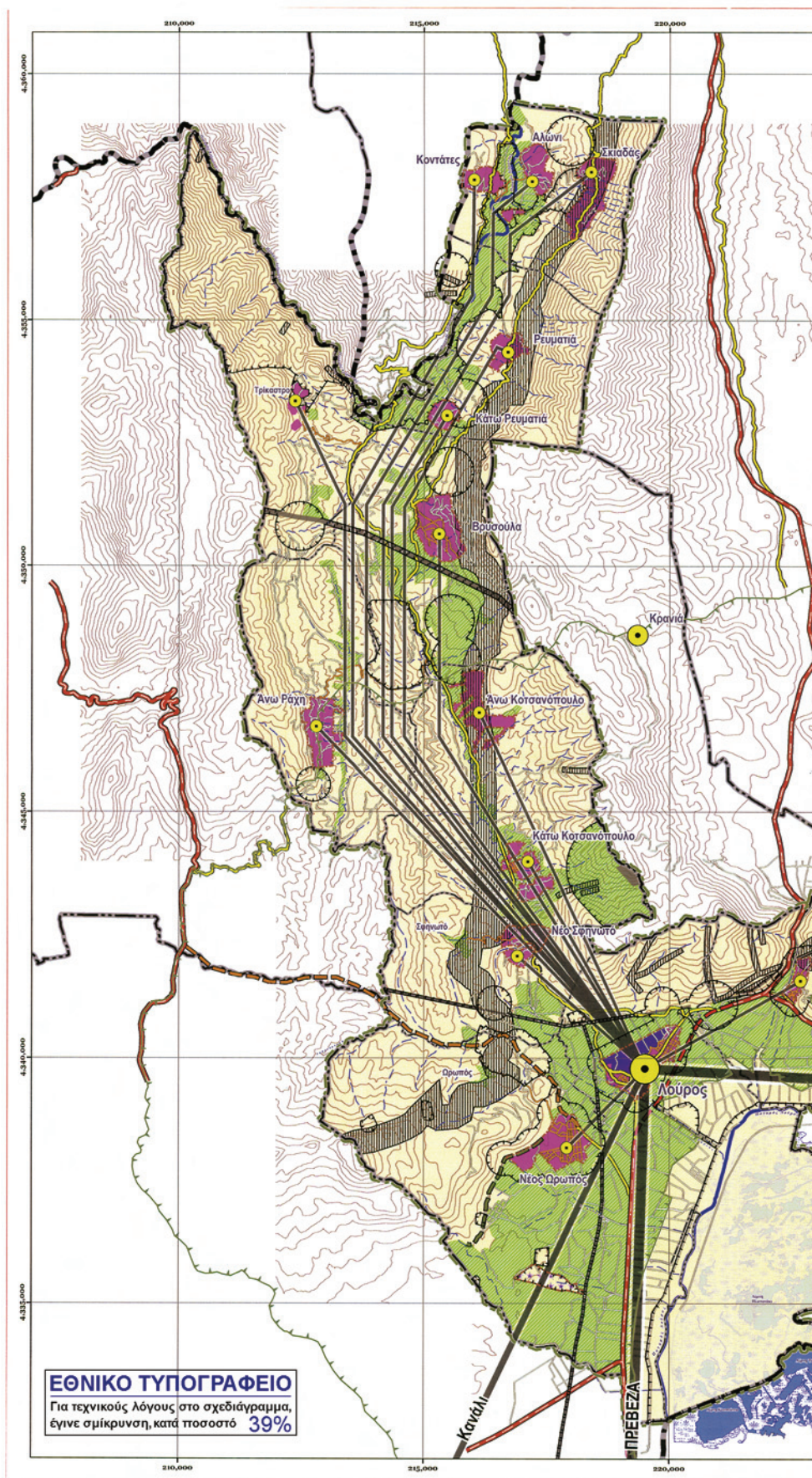

ΕΘΝΙΚΟ ΤΥΠΟΓΡΑΦΕΙΟ
Για τεχνικούς λόγους στο σχεδιάγραμμα,
έγινε σμίκρυνση, κατά ποσοστό **39%**

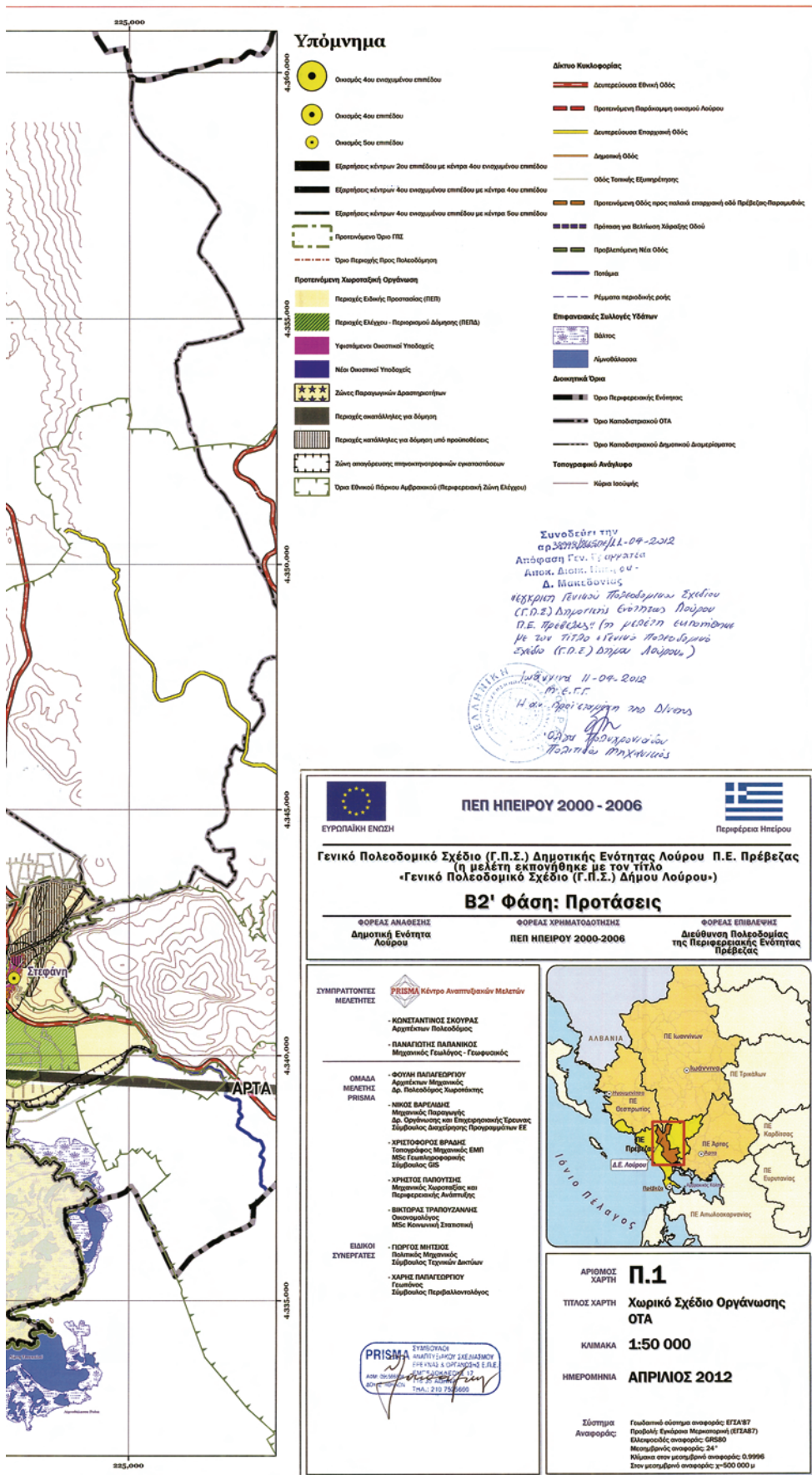

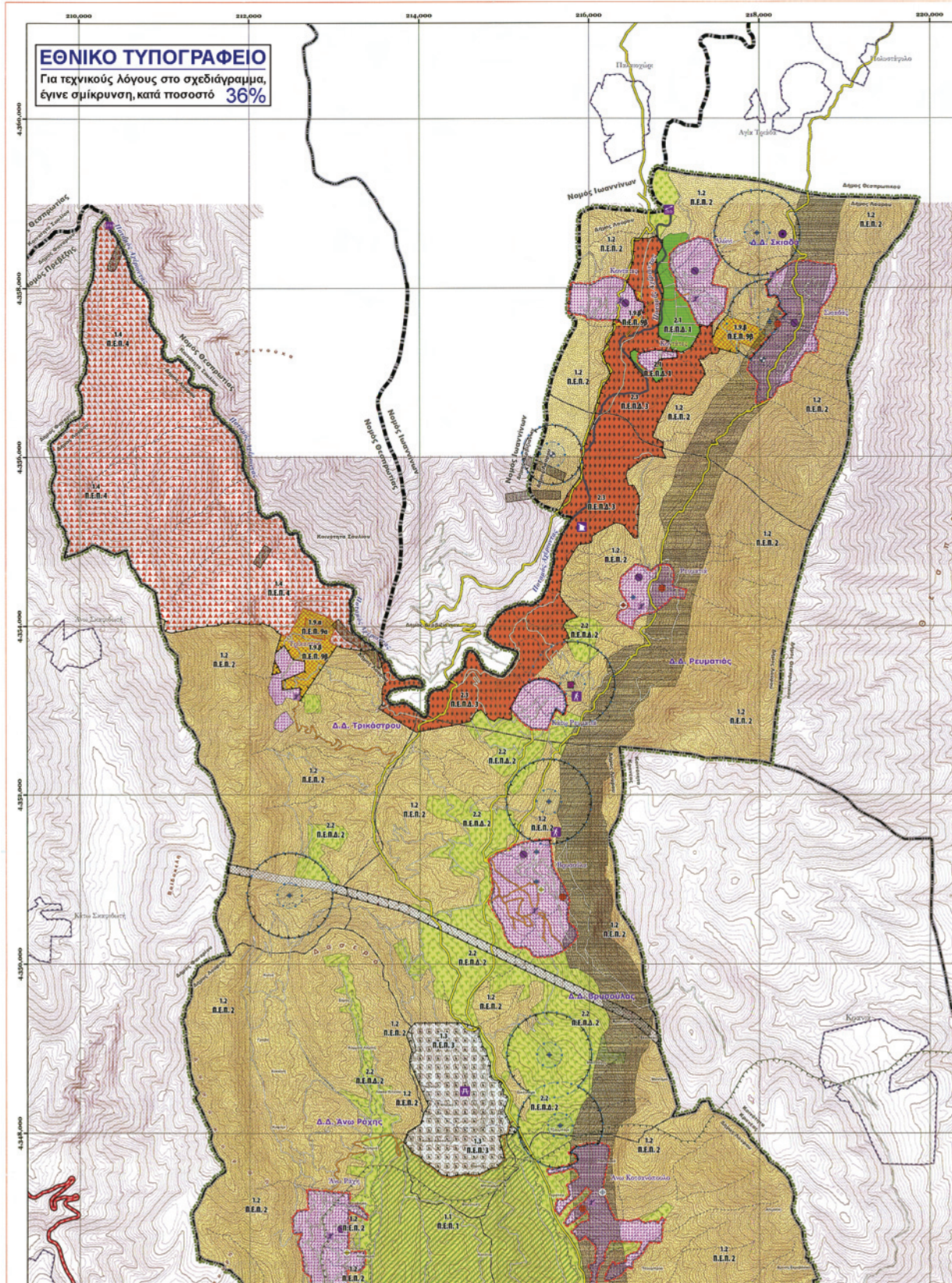

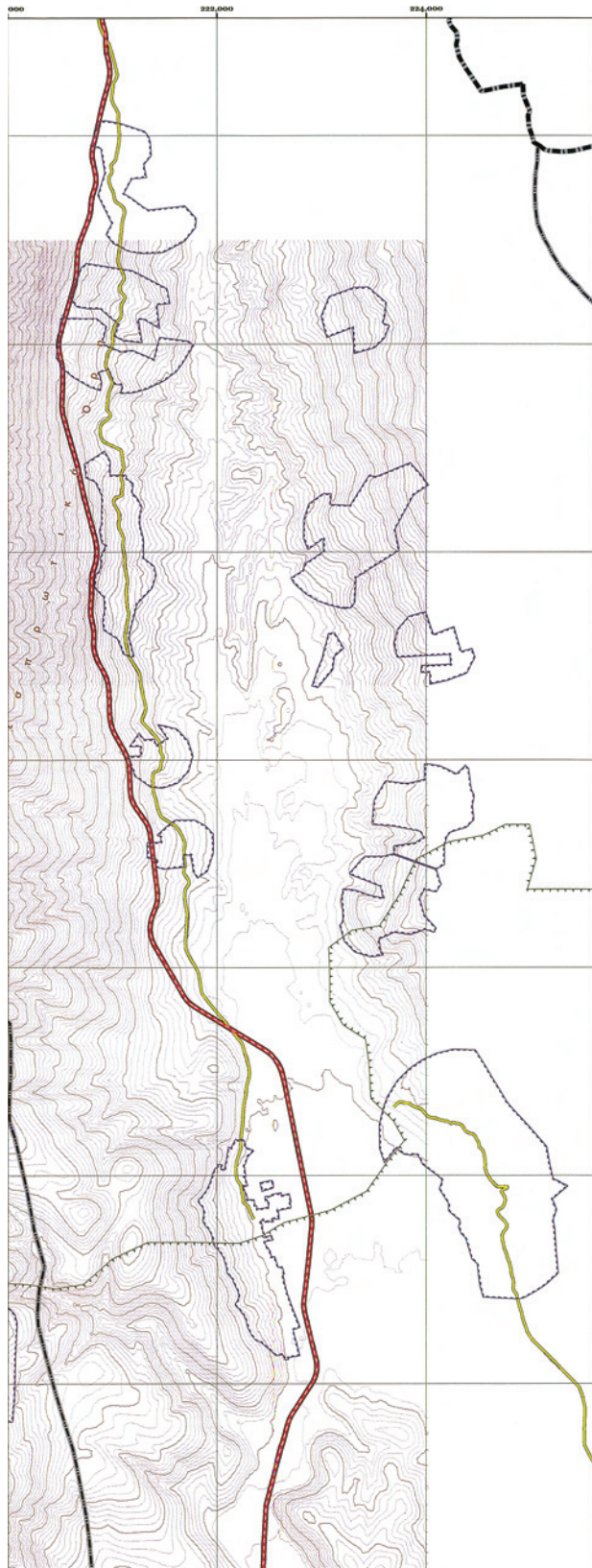

Υπόμνημα

- Προτεινόμενο Όριο ΓΠΣ
- Όριο Περιοχής Προς Πολυδόμηση
- Προτεινόμενη Χωροταξική Οργάνωση**
- 1. Περιοχές Ειδικής Προστασίας (ΠΕΠ)**
- 1.1 - Π.Ε.Π.1: Περιοχή Προστασίας Καταφυγίου Άγριος Ζωής Αβύσσου-Ζαλόγγου
- 1.2 - Π.Ε.Π.2: Περιοχή Προστασίας Δασών και Δασικών Εκτάσεων
- 1.3 - Π.Ε.Π.3: Περιοχή Πάρκου Αναψυχής και Άγριος Ζωής στον «Άβυσσο»
- 1.4 - Π.Ε.Π.4: Περιοχή Προστασίας Στενών Αχζωνίτα και Καταφυγίου Άγριος Ζωής «Τούρλα-Μουγγιά-Βορβίλα»
- 1.5 - Π.Ε.Π.5: Περιοχή Ζώνης Α Προστασίας Φύσης Αρβρακικού Κάλπου
- 1.6 - Π.Ε.Π.6: Περιοχή Ζώνης Β Ειδικών Ρυθμίσεων Προστασίας Αρβρακικού Κάλπου
- 1.7 - Π.Ε.Π.7: Περιοχή Ζώνης Περιβαλλοντικού Ελέγχου Αρβρακικού Κάλπου
- 1.8 - Π.Ε.Π.8: Περιοχή Προστασίας Αισθητικού Δάσους Αγ. Βαρνάβα
- 1.9.α - Π.Ε.Π.9.α: Περιοχή Αρχαιολογικών Χώρων: κρηνημύνη και υπό κήρυξη χώροι και μνημεία
- 1.9.β - Π.Ε.Π.9.β: Περιοχή Αρχαιολογικών Χώρων: εντοιχισμένα χώροι, μνημεία και περιφερειακή ζώνη χώρων/μνημείων
- 1.10.α - Π.Ε.Π.10.α: Περιοχή Ζώνης Προστασίας Πηγών και Γεωτρήσεων Υδρευσης
- 1.10.β - Π.Ε.Π.10.β: Περιοχή Περιφερειακής Ζώνης Προστασίας Πηγών και Γεωτρήσεων Υδρευσης
- 2. Περιοχές Ελέγχου - Περιορισμό Δόμησης**
- 2.1 - Π.Ε.Π.Δ.1 - Περιοχή Προστασίας και Ανάδειξης Γεωργικής Γης Υψηλής Παραγωγικότητας
- 2.2.α - Π.Ε.Π.Δ.2 - Περιοχή Αειτουργικής Προστασίας και Ανάδειξης Αγροτικού Τοπίου
- 2.2.β - Π.Ε.Π.Δ.2.α - Περιοχή Αειτουργικής Προστασίας και Ανάδειξης Αγροτικού Τοπίου στην ζώνη παράκαμψης οικισμού Λούρου
- 2.3 - Π.Ε.Π.Δ.3 - Περιοχή Ανάπτυξης Ήπιων Μορφών Τουρισμού Αχζωνίτα
- 2.4 - Π.Ε.Π.Δ.4 - Ζώνη Γεντίσσης με Ατομική Περιοχή
- 3. Υφιστάμενοι Οικιστικοί Υποδοχείς**
- 3.1 - Υφιστάμενος Οριοθετημένος Οικισμός
- 3.2 - Υφιστάμενος Οριοθετημένος Οικισμός με Εγκεκριμένο Σχέδιο
- 4. Νέοι Οικιστικοί Υποδοχείς**
- 4.1 - Επέκταση Οικισμού - Ζώνη Α' Κατοικίας
- 5. Ζώνες Παραγωγικών Δραστηριοτήτων**
- 5.1 - Ζώνη ΒΠΠ Μίσση-Χαμηλής Όχλητης
- 6.1 - Περιοχές απατάλληλες για δόμηση**
- 6.1.1 - Ζώνη Γεντίσσης με Γραμμές ΔΕΗ Υψηλής-Υπερψηφικής Τάσης
- 6.1.2 - Θεωρητέμη Ατομική Περιοχή
- 6.2 - Περιοχές κατάλληλες για δόμηση υπό προϋποθέσεις**
- 6.2.1 - Περιοχή Γεντίσσης με Ζώνη Εμπέτευσης
- 6.2.2 - Ζώνη γεντίσσης με ρήγματα
- Ζώνη απαγόρευσης πτηνοκτηνοτροφικών εγκαταστάσεων
- Εργατικές κατοικίες βόρεια του οικισμού Λούρου (ενδεικτική θέση)
- Πάρκο Αναψυχής και Άγριος Ζωής
- Δημοουργία Μοναστηριών
- Ποδηλατόδρομος (αρχή διαδρομής)
- Ποδηλατόδρομος (τέλος διαδρομής)
- Εγκατάσταση Ελεγχόμενης Κινηματικής Περιοχής
- Δημοουργία Κέντρου Κανό-Καγιάς
- Ανάπτυξη Ήπιων Μορφών Τουρισμού
- Πρόταση για Κέντρο Ανιμωπεριαιμού
- Προστασία Πηγών - Μετεγκατάσταση Κτηνοτροφικών Μονάδων
- Βελτίωση Υφιστάμενης Προβλήτας
- Πρόταση για τροποποίηση ορίων οικισμού
- Προτεινόμενη Μικροοικονομική Μελέτη (Ζώνη Εμπέτευσης)
- Κατάργηση και αποκατάσταση Λατομείου
- Εγκαταστάσεις Βιολογικού Καθαρισμού
- Επέκταση Δικτύου Αποχέτευσης Ομβρίων
- Εκπόνηση Μελέτης Υδρευσης
- Αντικατάσταση-Επέκταση Δικτύου Υδρευσης
- Κατασκευή Δικτύου Αποχέτευσης Ομβρίων
- Επέκταση Δικτύου Υδρευσης
- Σταθμός Μεταφόρτωσης Απορρυμμάτων
- Μεταφορά Υφιστάμενου Κοιμητηρίου
- Πηγές

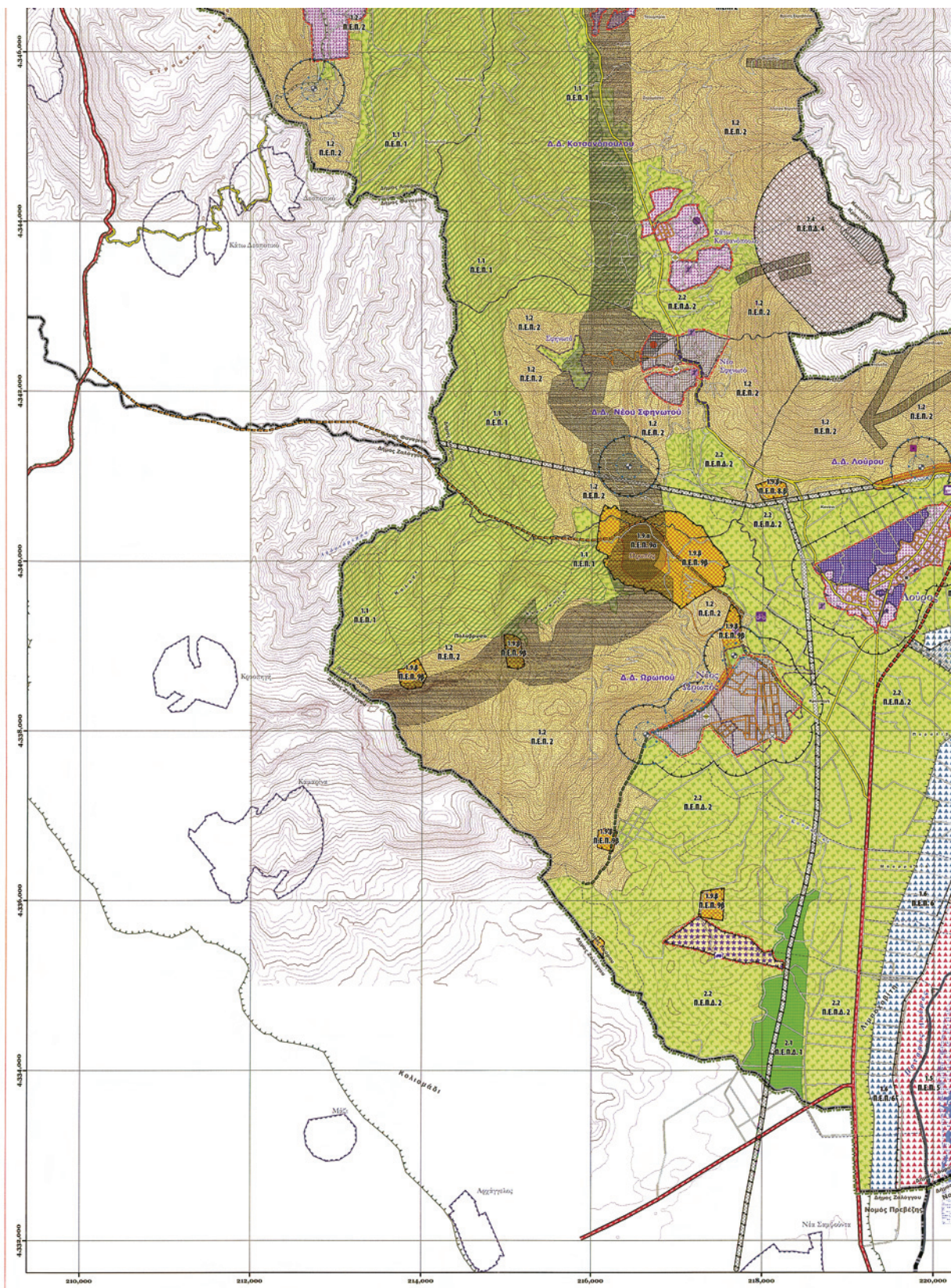

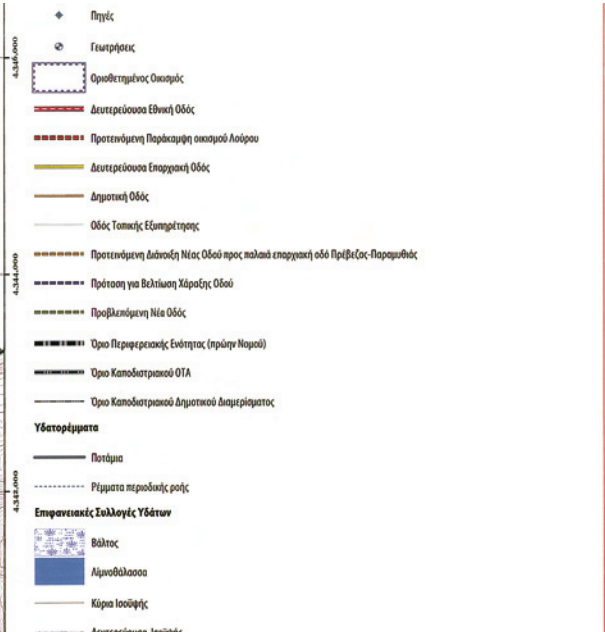
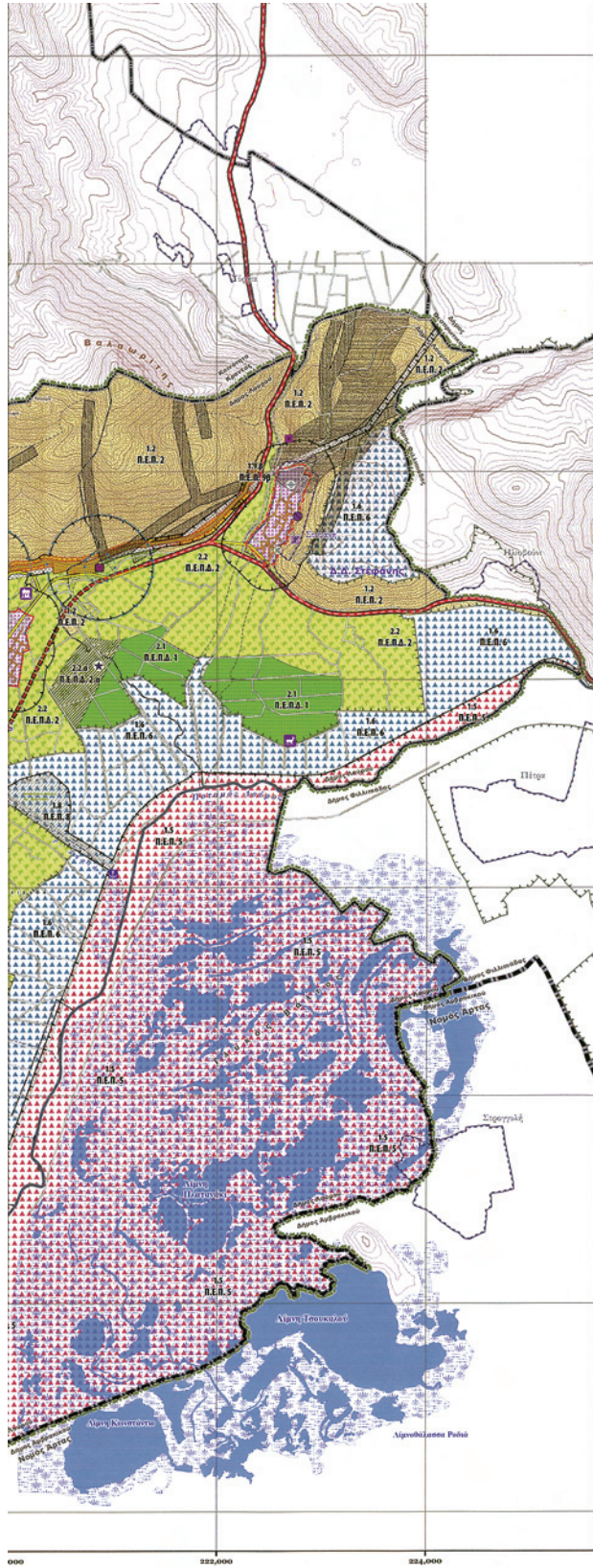

Σημειώσεις: οι αναγραφές δικαιωμάτων διατίθενται που εμφανίζονται στον παρόντα χάρτη, αναφέρονται στο σχέδιο "Καποδιστριακό" και πριν την εφαρμογή του σχεδίου "Καλλικράτης".
 Συνοδός της υπ' αριθμόν 11/04/2012 Απόφαση Γεν. Γραμματέα Αποκ. Διεύθ. Περιφέρειας Δ. Αιγαίου κ. Δημήτριο Μανωλάκη
 «έγκριση Γενικού Πολεοδομικού Σχεδίου (Π.Π.Σ.) Δημοτικής Ενότητας Λούρου Π.Ε. Πρέβεζας, (η μελέτη υποβλήθηκε με τον τίτλο "Γενικό Πολεοδομικό Σχέδιο (Π.Π.Σ.) Δήμου Λούρου") με τον τίτλο "Γενικό Πολεοδομικό Σχέδιο (Π.Π.Σ.) Δήμου Λούρου)".
 Ημερομηνία 11-04-2012 Η απ. γραμματέας της Διεύθ. Δ. Αιγαίου
 Ο Γ. Γραμματέας

ΠΕΠ ΗΠΕΙΡΟΥ 2000 - 2006

ΕΥΡΩΠΑΪΚΗ ΕΝΩΣΗ Περίφέρεια Ηπείρου

Γενικό Πολεοδομικό Σχέδιο (Γ.Π.Σ.) Δημοτικής Ενότητας Λούρου Π.Ε. Πρέβεζας
 (η μελέτη εκπονήθηκε με τον τίτλο «Γενικό Πολεοδομικό Σχέδιο (Γ.Π.Σ.) Δήμου Λούρου») **B2' Φάση: Προτάσεις**

ΦΟΡΕΑΣ ΑΝΑΘΕΣΗΣ
Δημοτική Ενότητα Λούρου

ΦΟΡΕΑΣ ΧΡΗΜΑΤΟΔΟΤΗΣΗΣ
ΠΕΠ ΗΠΕΙΡΟΥ 2000-2006

ΦΟΡΕΑΣ ΕΠΙΒΛΗΘΕΝΤΗΣ
Διεύθυνση Πολεοδομίας της Περιφερειακής Ενότητας Πρέβεζας

ΣΥΜΠΡΑΤΤΟΝΤΕΣ ΜΕΛΗΤΕΣ

PRISMA Κέντρο Αναπτυξιακών Μελετών

- ΚΩΝΣΤΑΝΤΙΝΟΣ ΣΚΟΥΡΑΣ Αρχιτέκτων Πολεοδόμος
- ΠΑΝΑΓΙΩΤΗΣ ΠΑΠΑΝΙΚΟΛΑΪΣ Μηχανικός Γεωλόγος - Γεωφυσικός

ΟΜΑΔΑ ΜΕΛΕΤΗΣ PRISMA

- ΦΩΝΗ ΠΑΠΑΓΕΡΓΙΟΥ Αρχιτέκτων Μηχανικός Δρ. Πολεοδόμος, Κυπριακής
- ΝΙΚΟΣ ΒΑΡΕΛΛΗΣ Μηχανικός Πολεοδόμος Δρ. Οργάνωσης και Επιχειρησιακής Έρευνας Σύμβασης Διαστήσεων Προγραμματισμού ΕΕ
- ΧΡΗΣΤΟΣ ΒΡΑΝΗΣ Τοπογράφος Μηχανικός ΕΜΠ ΜSc Γεωπληροφορικής Σύμβασης GIS
- ΧΡΗΣΤΟΣ ΠΑΝΟΥΤΗΣ Μηχανικός Δομοστατικής και Περιφερειακής Ανάπτυξης
- ΒΙΚΤΩΡΑΣ ΤΡΑΛΙΟΥΖΑΝΗΣ Οποδομήσιμος ΜSc Κίνησης/Στασιμική

ΕΙΔΙΚΟΙ ΣΥΝΕΡΓΑΤΕΣ

- ΓΙΩΡΓΟΣ ΜΠΙΣΣΟΣ Πολιτικός Μηχανικός Σύμβασης Τεχνικών Δελτίων
- ΣΑΡΗΣ ΠΑΠΑΓΕΡΓΙΟΥ Γεωλόγος Σύμβασης Περιβαλλοντολόγος

ΑΡΙΘΜΟΣ ΧΑΡΤΗ
Π.2.α

ΤΙΤΛΟΣ ΧΑΡΤΗ
Χωροταξική Οργάνωση ΟΤΑ Χρήσεις Γης

ΚΑΙΜΑΚΑ
1:25 000

ΗΜΕΡΟΜΗΝΙΑ
ΑΠΡΙΛΙΟΣ 2012

Σύστημα Γεωδομικό σύστημα αναφοράς: ΕΓΣΑ87
 Αναφοράς: Γεωδομικό Σύστημα Αναφοράς (ΕΓΣΑ87)
 Ελλειμματός αναφοράς: ΕΓΣ89
 Μεταστροφής αναφοράς: 24'
 Μήκωνα στις μεταστροφές αναφοράς: 0.9996
 Στον μεταστροφή αναφοράς: ±0.0000 μ

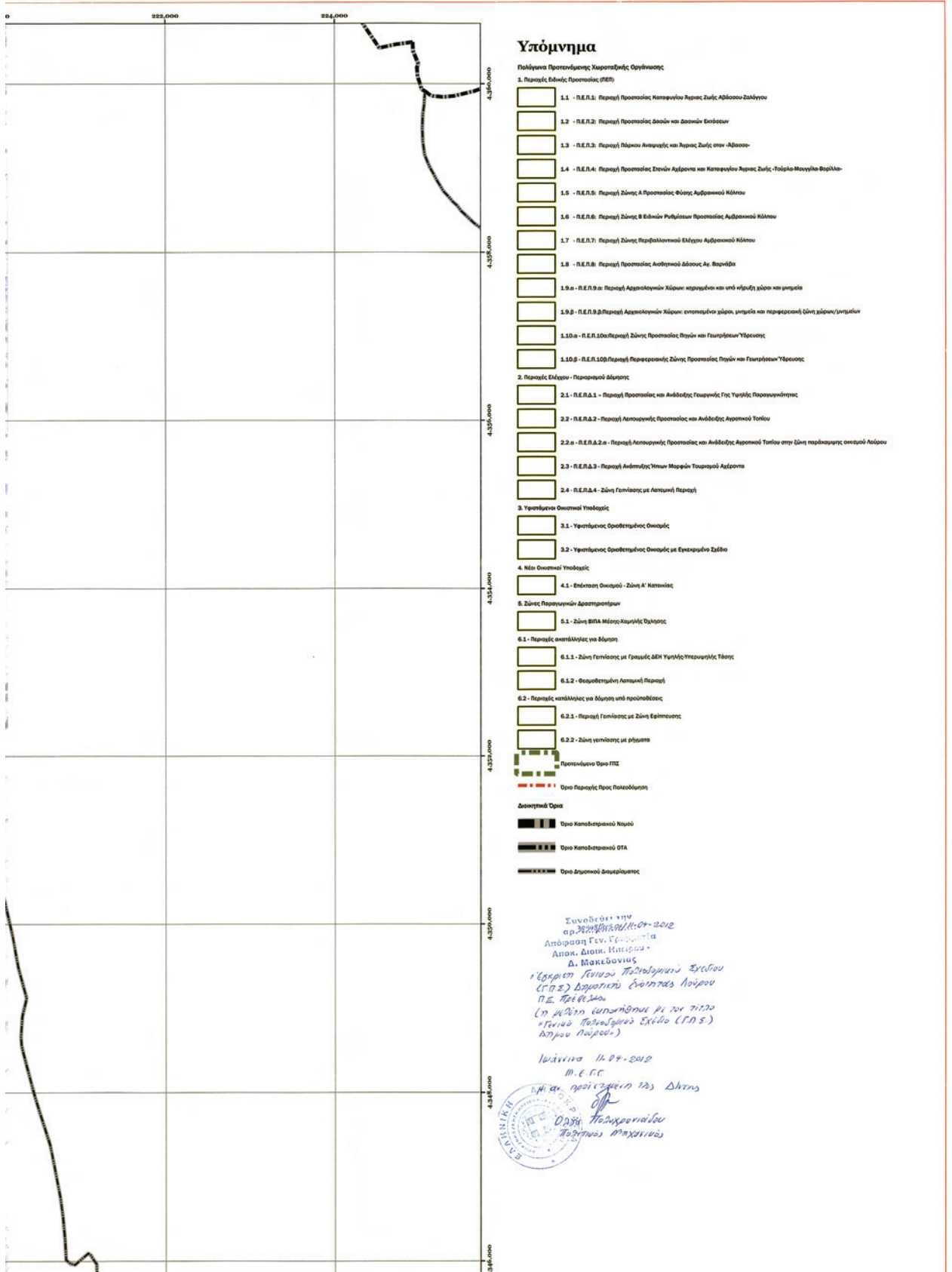



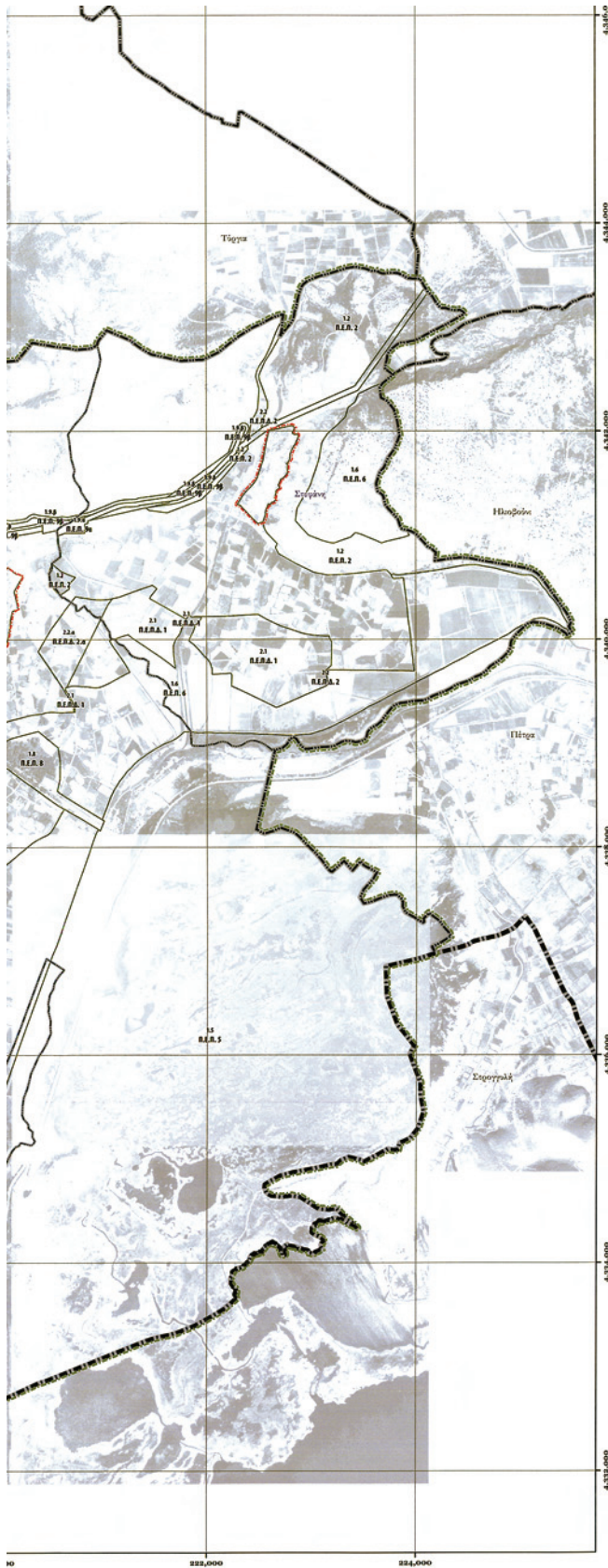



ΠΕΠ ΗΠΕΙΡΟΥ 2000 - 2006

ΕΥΡΩΠΑΪΚΗ ΕΝΩΣΗ



Περίφραση Ηπείρου

**Γενικό Πολεοδομικό Σχέδιο (Γ.Π.Σ.) Δημοτικής Ενότητας Λούρου Π.Ε. Πρέβεζας
(η μελέτη εκπονήθηκε με τον τίτλο
«Γενικό Πολεοδομικό Σχέδιο (Γ.Π.Σ.) Δήμου Λούρου»)
B2' Φάση: Προτάσεις**

ΦΟΡΕΑΣ ΑΝΑΘΕΣΗΣ
**Δημοτική Ενότητα
Λούρου**

ΦΟΡΕΑΣ ΧΡΗΜΑΤΟΔΟΤΗΣΗΣ
ΠΕΠ ΗΠΕΙΡΟΥ 2000-2006

ΦΟΡΕΑΣ ΕΠΙΒΛΗΘΕΝΤΗΣ
**Διεύθυνση Πολεοδομίας
της Περιφερειακής Ενότητας
Πρέβεζας**

ΣΥΜΠΡΑΤΤΟΝΤΕΣ ΜΕΛΕΤΗΤΕΣ

PRISMA Κέντρο Αναπτυξιακών Μελετών

- ΚΩΝΣΤΑΝΤΙΝΟΣ ΣΚΟΥΡΑΣ
Αρχιτέκτων Πολεοδόμος
- ΠΑΝΑΓΙΩΤΗΣ ΠΑΠΑΝΙΚΟΣ
Μηχανικός Γεωλόγος - Γεωφυσικός

ΟΜΑΔΑ ΜΕΛΕΤΗΣ PRISMA

- ΦΩΝΗ ΠΑΠΑΓΕΩΡΓΙΟΥ
Αρχιτέκτων Μηχανικός
Δρ. Πολιτικός Σχεδιαστής
- ΝΙΚΟΣ ΒΑΡΕΛΛΗΣ
Μηχανικός Πολεοδομίας
Δρ. Οικονομικός και Επιχειρησιακός Έκτακτος Σύμβουλος Διαχείρισης Προγραμμάτων ΕΕ
- ΧΡΗΣΤΟΣ ΦΡΑΔΙΣ
Τοπογράφος Μηχανικός ΕΜΠ
ΜSc Γεωπληροφορικής Σύμβουλος GIS
- ΧΡΗΣΤΟΣ ΠΑΠΟΥΤΣΗΣ
Μηχανικός Χωροταξίας και Περιφερειακής Ανάπτυξης
- ΒΙΚΤΩΡΙΑ ΤΡΑΠΟΥΖΑΝΗ
Οικονομολόγος
ΜSc Κοινωνική Στατιστική

ΕΙΔΙΚΟΙ ΣΥΝΕΡΓΑΤΕΣ

- ΓΙΩΡΓΟΣ ΜΗΤΣΟΣ
Πολιτικός Μηχανικός
Σύμβουλος Τεχνική Δομίων
- ΧΑΡΗΣ ΠΑΠΑΓΕΩΡΓΙΟΥ
Γεωβιολόγος
Σύμβουλος Περιβαλλοντολόγος



ΑΡΙΘΜΟΣ ΧΑΡΤΗ
Π.2.β

ΤΙΤΛΟΣ ΧΑΡΤΗ
**Χωροταξική Οργάνωση ΟΤΑ
Χρήσεις Γης (κωδικοί
πολυγώνων)**

ΚΑΙΜΑΚΑ
1:25 000

ΗΜΕΡΟΜΗΝΙΑ
ΔΕΚΕΜΒΡΙΟΣ 2011

Σύστημα Αναφοράς:
Γεωκεντρικό σύστημα αναφοράς: ΕΓΣΑ87
Ευρωπαϊκό Σύνθετο Μετασυστήρι (ETRS87)
Ελλανοκεντρικός αναφοράς: GRS80
Μητροπολιτικός αναφοράς: 24°
Κλίμακα στην καταβλημένη αναφορά: 0,9996
Στον μεταβλητό αναφοράς: x=500 000 μ



ΕΠΙΒΛΗΘΕΝΤΗ ΔΙΕΥΘΥΝΣΗ ΠΟΛΕΟΔΟΜΙΑΣ ΠΡΕΒΕΖΑΣ

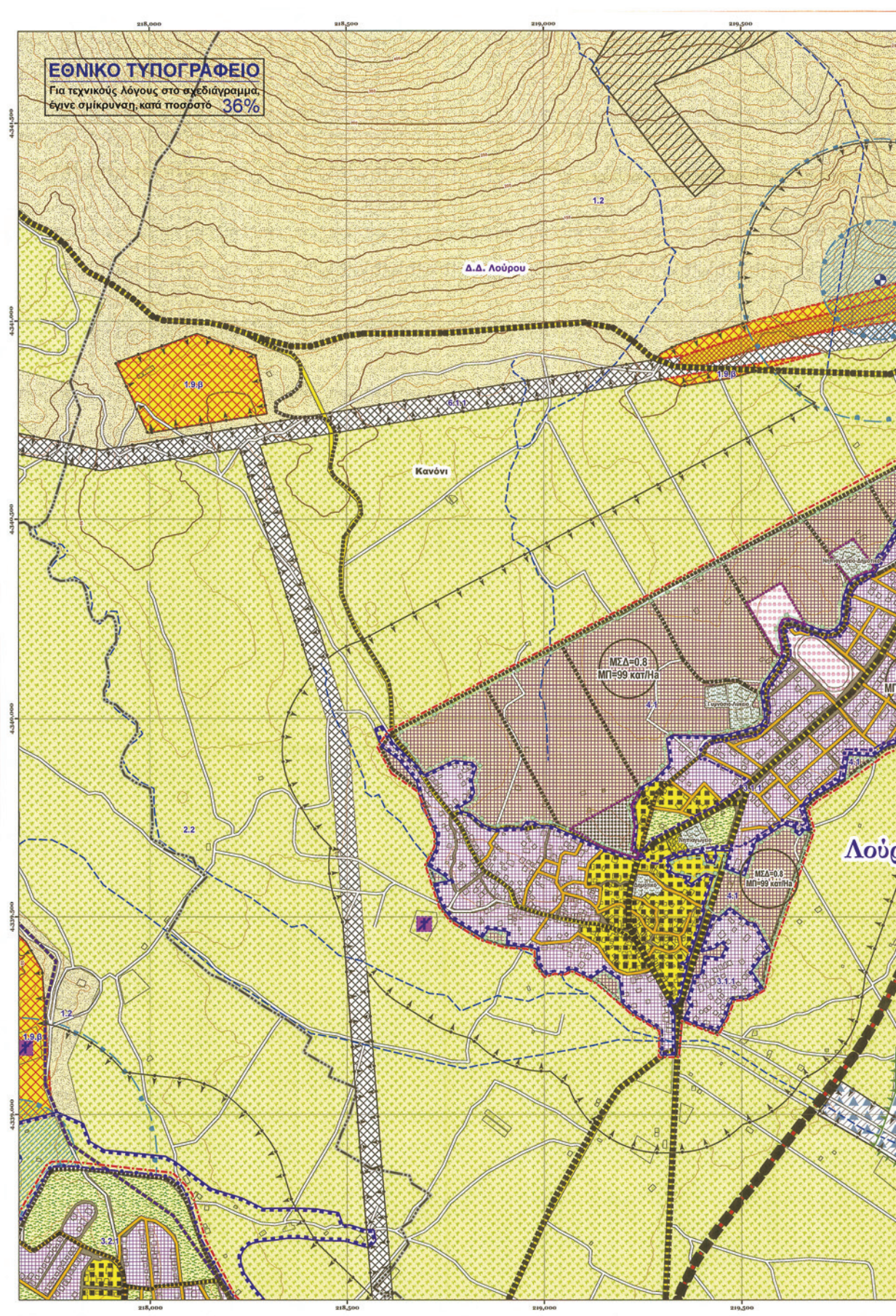

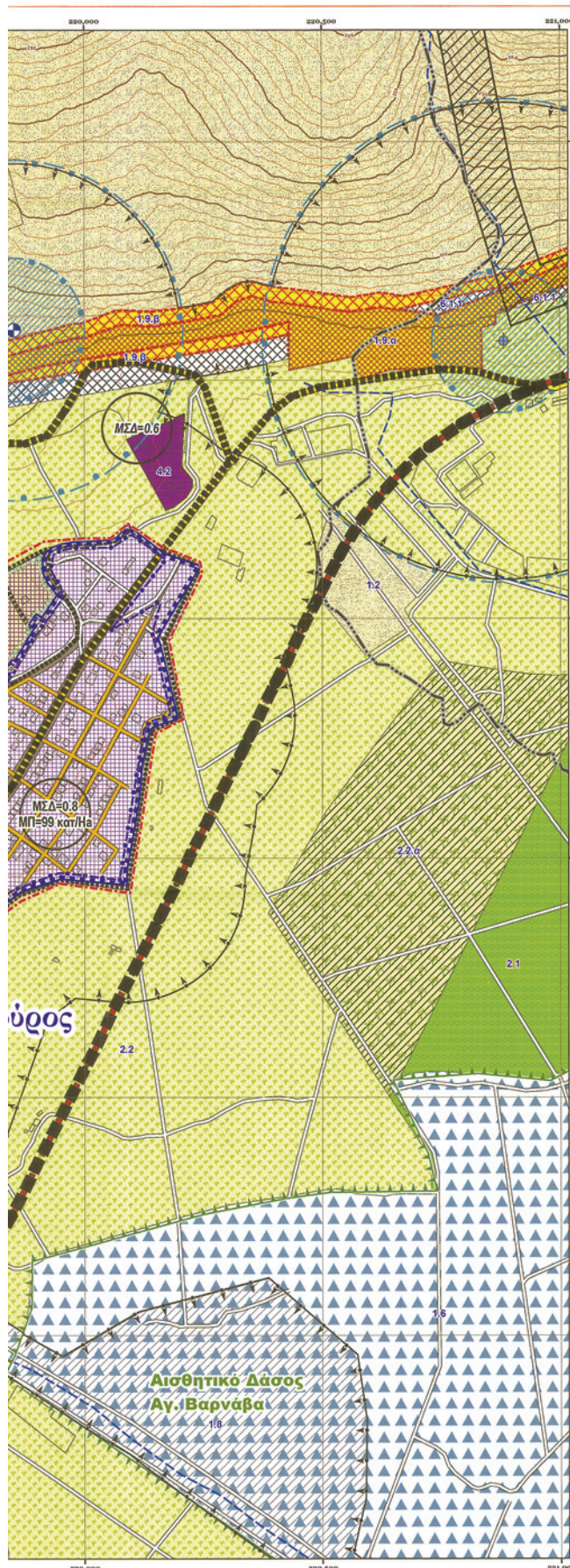

Υπόμνημα

- Προστασία Ορα ΓΠΣ
- Προστασία Πλευρικών Ορίων
- Ελάση Κοινότητα
- Γιαπωνέζικη Στοιβάδα
- Επιχώλια
- Μετατόπιση
- Επιχώλιο Υποσταθμίου
- Πλάκωντα - Αναγωγή
- Πλάκωντα Πλευράς
- Αλάτι
- Επιχώλιο - Μπαρπαρίσι
- Παράρτημα οικόσημου ελάσης γλάρος Δ. Τυροσίου
- Όρα Κοινοτική Εγκατάσταση
- Όρα Κατοικιακή Έγκατασταση
- Μετατόπιση 50 Εγκρισμένη Σχέση
- Όρα Κοινοτική ΟΔΑ
- Όρα Δημοτική Διαμνηστική
- Σύμβαση οφειλόμενης παρεπενταγωνικής εγκατάστασης
- Διατήρηση Κοινοτήτων
- Όρα Αρμενική
- Επιχώλιο
- Γουρτί
- Πηγή
- Διαρκής Ύδρευση
- Μαγειρεία Υποδομή/Εγκατάσταση

- Δίκτυο Εκμετάλλευσης
- Διατήρηση Εθνικής Οδού
- Προστασία Περιμετρικών οφειλών Λόγους
- Διατήρηση Επαγγελματικής Οδού
- Διαρκής Οδός
- Οδική Τελεστή Εγκατάσταση
- Προστασία Οδού προς κεντρική οφειλή από Πηλιδάρα - Παραρτήματα
- Επιχώλιο
- Πηγαίο αρμενικό πηγή
- Επιχώλιο/Ελάση Ύδρευση
- Βάθος
- Αρμενική
- Διαρκής Όρα
- Όρα Κατοικιακή Βορρά
- Όρα Κατοικιακή ΟΔΑ
- Όρα Δημοτική Διαμνηστική
- Επιχώλιο Αρμενική
- Κλίση κοινοτήτων
- Διατήρηση Κοινοτήτων
- Προστασία Κοινοτήτων Οφειλών

1. Πηγαίο Ελάση/Προστασία (ΠΕΠ)

1.1 - Π.Ε.Π.1 - Πηγαίο Προστασία, Κατοικία Αγρός, Λιχιά Αίθουσα - Πολύκλιμα

1.2 - Π.Ε.Π.2 - Πηγαίο Προστασία, Δομικά και Δομικά Εγκαταστάσεις

1.3 - Π.Ε.Π.3 - Πηγαίο Πηγαίο Αναγωγή και Άγρος, Λιχιά, στο «Πηγαίο»

1.4 - Π.Ε.Π.4 - Πηγαίο Προστασία, Εκτετατό Άγρος και Κατοικία Άγρος, Λιχιά, - Λιχιά - Μετατόπιση Βαράκων

1.5 - Π.Ε.Π.5 - Πηγαίο Άγρος, Ε. Προστασία Οδική Αρμενική Κλίση

1.6 - Π.Ε.Π.6 - Πηγαίο Άγρος, Ε. Προστασία Οδική Αρμενική Κλίση

1.7 - Π.Ε.Π.7 - Πηγαίο Άγρος, Ε. Προστασία Οδική Αρμενική Κλίση

1.8 - Π.Ε.Π.8 - Πηγαίο Προστασία, Αρμενική Οδική Αρμενική Κλίση

1.9.α - Π.Ε.Π.9.α - Πηγαίο Άγρος, Αρμενική Οδική Αρμενική Κλίση

1.9.β - Π.Ε.Π.9.β - Πηγαίο Άγρος, Αρμενική Οδική Αρμενική Κλίση

1.10.α - Π.Ε.Π.10.α - Πηγαίο Άγρος, Αρμενική Οδική Αρμενική Κλίση

1.10.β - Π.Ε.Π.10.β - Πηγαίο Άγρος, Αρμενική Οδική Αρμενική Κλίση

2. Πηγαίο Οφειλή - Αρμενική Οφειλή

2.1 - Π.Ε.Π.2.1 - Πηγαίο Προστασία και Άρμενική Οφειλή, Γουρτί/Ταχία, Παραρτήματα

2.2 - Π.Ε.Π.2.2 - Πηγαίο Προστασία/Προστασία και Άρμενική Οφειλή

2.2.α - Π.Ε.Π.2.2.α - Πηγαίο Προστασία/Προστασία και Άρμενική Οφειλή

2.2.β - Π.Ε.Π.2.2.β - Πηγαίο Προστασία/Προστασία και Άρμενική Οφειλή

2.3 - Π.Ε.Π.2.3 - Πηγαίο Προστασία/Προστασία και Άρμενική Οφειλή

2.4 - Π.Ε.Π.2.4 - Πηγαίο Προστασία/Προστασία και Άρμενική Οφειλή

Συνοδεύεται την απόφαση της 13/2012 με το οποίο καθορίζεται η Απαιτούμενη Έγκριση Δ. Κοινοτικής

«Έγκριση Γενικού Πολεοδομικού Σχεδίου (Γ.Π.Σ.) Δήμου Λούρου, Π.Ε. Πρέβεζας»

Με το οποίο επισημαίνεται με τον τίτλο «Γενικό Πολεοδομικό Σχέδιο (Γ.Π.Σ.) Δήμου Λούρου».

Μερίμνη 4-04-2012
Μ.Α. ΣΥΜΠΛΗΡΩΣΗ ΤΗΣ ΔΕΛΤΑ

Όλα τα στοιχεία και οι μετρήσεις να είναι σύμφωνα με το σχέδιο «Κατοικία» πριν την εφαρμογή του σχεδίου «Καλλιέργεια»

ΕΥΡΩΠΑΪΚΗ ΕΝΩΣΗ

ΠΕΠ ΗΠΕΙΡΟΥ 2000 - 2006

Περιφέρεια Ηπείρου

"Γενικό Πολεοδομικό Σχέδιο (Γ.Π.Σ.) Δημοτικής Ενότητας ΛΟΥΡΟΥ, Π.Ε. Πρέβεζας"

(Η μελέτη εκπονήθηκε με τον τίτλο Γενικό Πολεοδομικό Σχέδιο (Γ.Π.Σ.) Δήμου Λούρου)
Β2' Φάση: Προτάσεις

ΦΟΡΕΑΣ ΑΝΑΦΕΣΗΣ
Δημοτική Ενότητα
Λούρου

ΦΟΡΕΑΣ ΧΡΗΜΑΤΟΔΟΤΗΣΗΣ
ΠΕΠ ΗΠΕΙΡΟΥ 2000-2006

ΦΟΡΕΑΣ ΕΠΙΒΛΗΤΗΣ
Διεύθυνση Πολιτοδομίας
της Περιφερειακής Ενότητας
Πρέβεζας

ΣΥΜΠΡΑΞΙΟΤΗΤΕΣ ΜΕΛΕΤΗΣ

ΥΠΟΜΕΛΕΤΗ ΠΡΟΣΩΠΑ

- ΚΩΝΣΤΑΝΤΙΝΟΣ ΣΚΟΥΡΑΣ Αρχιτέκτονας Πολεοδόμος
- ΠΑΝΑΓΙΩΤΗΣ ΠΑΠΑΝΙΚΟΛΑΪΤΗΣ Μηχανικός Γεωλόγος - Γεωγραφικός

ΟΜΑΔΑ ΜΕΛΕΤΗΣ ΠΡΟΣΩΠΑ

- ΦΟΥΛΗ ΠΑΠΑΓΕΩΡΓΙΟΥ Αρχιτέκτονας Μηχανικός Αρ. Πολεοδόμος Κυροτόπας
- ΝΙΚΟΣ ΒΑΡΕΠΑΝΔΗΣ Μηχανικός Πολεοδομίας Δρ. Ουρβανιστής και Επιχειρησιακή Έρευνας Σύμβουλος Διαμόρφωσης Προγραμμάτων ΕΕ
- ΧΡΗΣΤΟΣ ΦΩΛΙΔΗΣ Τεχνικός Μηχανικός ΕΜΠ ΜSc Γεωλόγος-Γεωφυσικός Σύμβουλος GIS
- ΧΡΗΤΟΣ ΠΑΠΟΥΤΗΣ Μηχανικός Αρχιτέκτονας και Περιφερειακής Ανάπτυξης
- ΒΙΚΤΟΡΙΑ ΤΡΑΠΟΥΖΑΝΗ Οικονομολόγος MSc Κοινωνική Στατιστική

ΕΙΔΙΚΟΙ ΣΥΜΠΡΑΞΙΟΤΗΤΕΣ

- ΓΙΩΡΓΟΣ ΜΗΤΣΟΣ Πολιτικός Μηχανικός Σύμβουλος Τεχνικού Δελτίου
- ΧΑΡΙΣ ΠΑΠΑΓΕΩΡΓΙΟΥ Γεωλόγος Σύμβουλος Περιβαλλοντολόγος

ΑΡΙΘΜΟΣ ΧΑΡΤΗΣ **Π.3.1**

ΤΙΤΛΟΣ ΧΑΡΤΗΣ **Πολεοδομική Οργάνωση Οικισμός Λούρου**

ΚΑΙΜΑΚΑ **1:5 000**

ΗΜΕΡΟΜΗΝΙΑ **ΑΠΡΙΛΙΟΣ 2012**

ΚΩΣΤΑΣ ΣΚΟΥΡΑΣ
ΕΠΙΧΕΙΡΗΣΙΑΚΟΣ

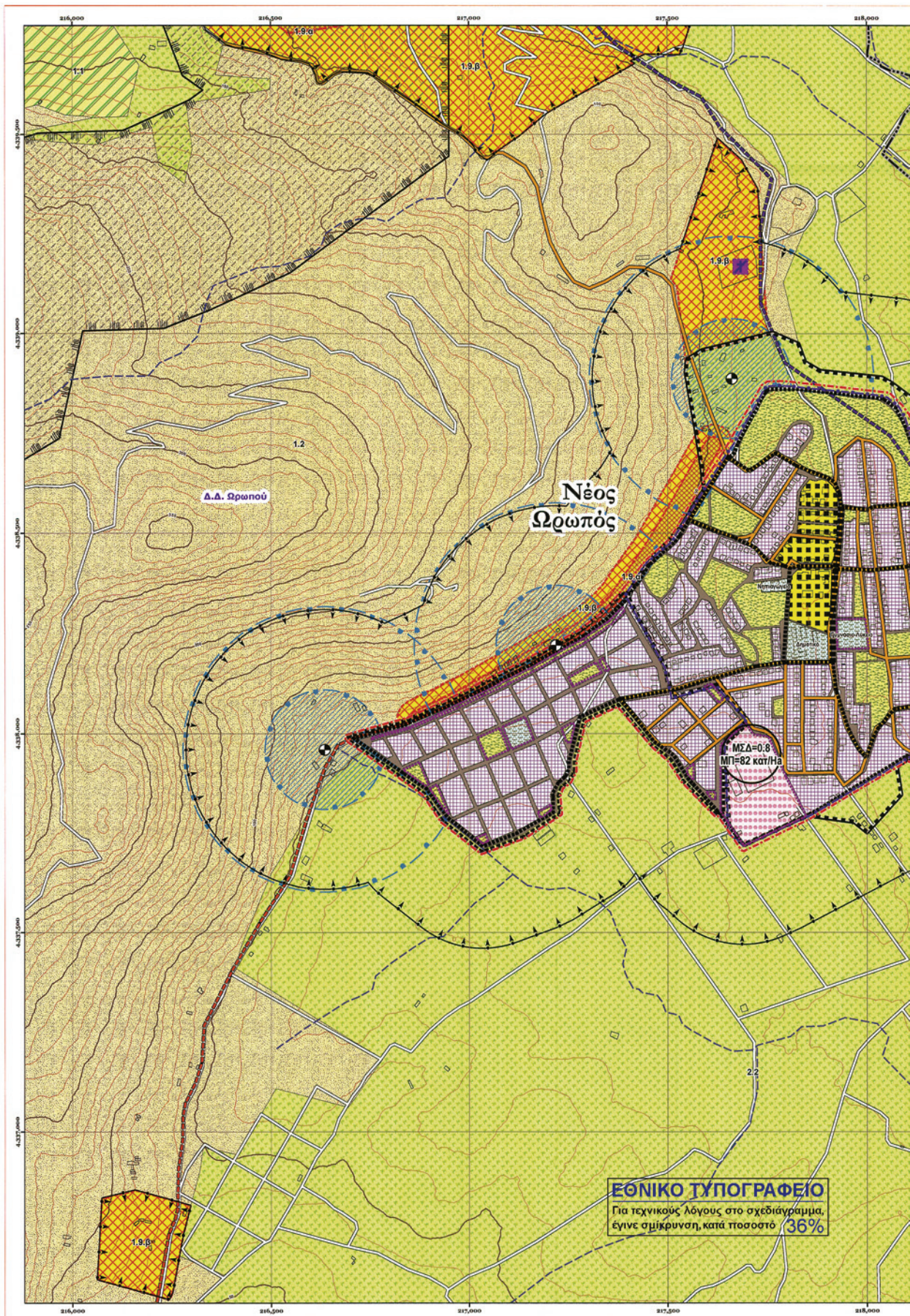

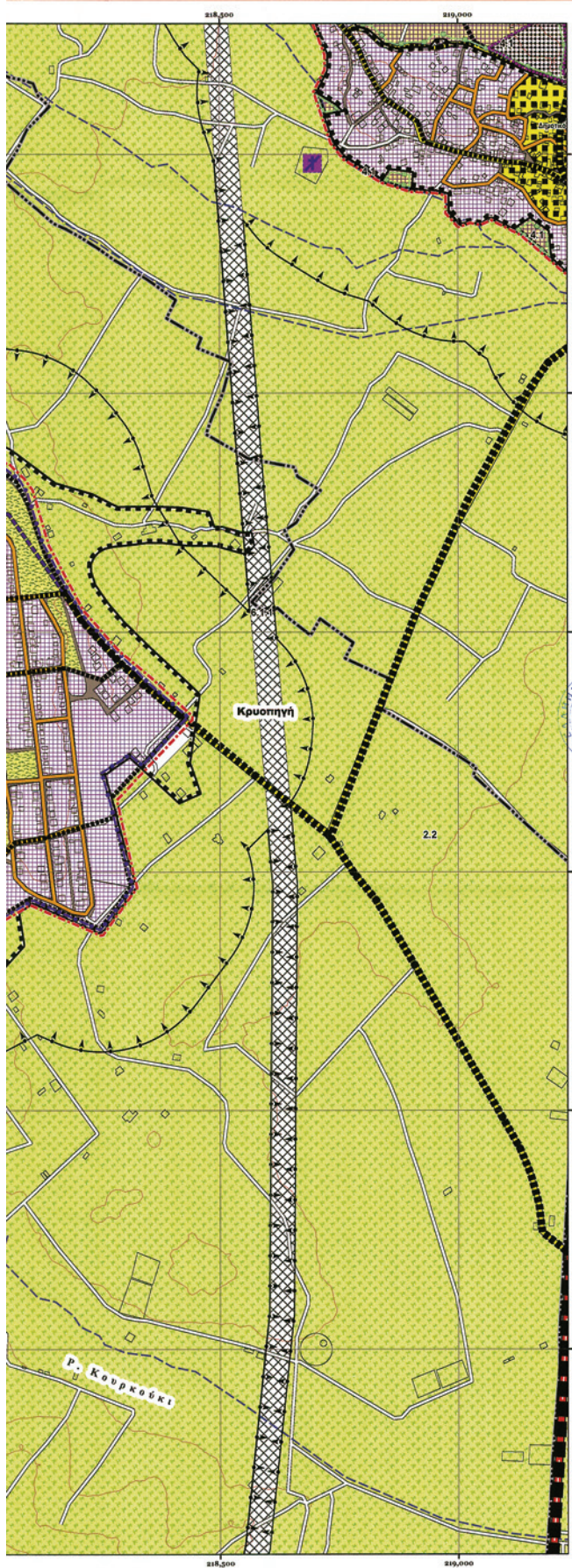

Υπόμνημα

Προστασία Ορο ΓΤΕ

- Ορο Προστατευμένο από το ΓΤΕ Πολυκατοικιών Κρήτης
- Προστασία Πολυκατοικιών Ορεινών
- Γενική Κατοικία
- Νέα Κατοικία Συστατικής
- Κατοικία
- Μεταρρυθμιστική
- Κατοικία Τραπεζικής
- Κατοικία Ανοητική
- Προνομή-Προνομή
- Αδελφική - Κοινοτική
- Παρεχόμενη αποκατάσταση στέγαστρος γύρω από Τ.Π.Ο.Α.
- Ορο Προστασίας Προς Πολυκατοικία
- Ορο Ομοιογενούς Εκτίμησης
- Ορο Δασοφυλάκων Συστατικών
- Κατοικία Με Επισκεπτική Σελίδα
- Κατοικία Ομοιογενούς
- Δίπλο στέγαστρος σπινθηροπαραγωγικών εγκαταστάσεων
- Εκτίμηση Κατοικίας
- Κατοικία
- Γεωργικός
- Παρά
- Αδελφική Υπόμνημα
- Μεταρρυθμιστική Κατοικία

Συνεδριάζει την 07/04/2012
 Απόφαση Γεν. Γραμματείας
 Αποκ. Διοίκ. Περιφέρειας
 Δ. Μοκλιδωνίου
 Έγκριση Έκτου Επισκεπτικού Σελίδας
 (Γ.Π.Σ.) Δημοτικής Κοινότητας Λούρου
 Π.Ε. Πρέβεζας
 (σε μέλιτζε υποσημείωση με τον 7.2.0
 Πέντο Πολυκατοικιών Σελίδας (Γ.Π.Σ.)
 στην Αρμόδια)

Μ.Ε.Π.Ε.
 03/08/2012
 ΟΡΘΟΓΩΝΙΑ ΚΑΤΑΣΤΑΣΗ
 ΚΑΤΑΣΤΑΣΗ

Σημειώνεται: οι ανεγερθείσες δομημένες διατάξεις που υφίστανται στον παρόντα χάρτη αναφέρονται στο σχέδιο "Κατοικία" πριν την εφαρμογή του σχεδίου "Καλλικράτης"

Δίπλο Υπόμνημα

Δίπλο Υπόμνημα

- Δασοπροστασία Εθνικής Οδού
- Προστασία Περιοχής αναφοράς Αιόλου
- Δασοπροστασία Επαρχιακής Οδού
- Αρμόδια Οδός
- Οδός Τοπικής Εξυπηρέτησης
- Προστασία Οδού προς παλαιά επαρχιακή οδό Περιφέρειας Περιφέρειας
- Προβλεπόμενη Νέα Οδός
- Κατοικία
- Περιοχή σπινθηροπαραγωγής
- Επαρχιακή Στάση/Υπόμνημα
- Βίβλος
- Αεροπλοΐα
- Δασοπροστασία Ορο
- Ορο Κατοικίας/Προστασίας
- Ορο Κατοικίας/Προστασίας Ο.Α.
- Ορο Δασοπροστασίας
- Τελεφερέα Ανάπτυξη
- Κατοικία
- Κατοικία
- Δασοπροστασία Υπόμνημα

Προστασία Δασοπροστασίας Ορεινών

1. Παρεχόμενη Κατοικία Ορεινών

- 1.1 - Π.Ε.Π.1: Παρεχόμενη Κατοικία Ορεινών Σελίδας Αθίονα-Σελίδας
- 1.2 - Π.Ε.Π.2: Παρεχόμενη Κατοικία Ορεινών Σελίδας
- 1.3 - Π.Ε.Π.3: Παρεχόμενη Κατοικία Ορεινών Σελίδας
- 1.4 - Π.Ε.Π.4: Παρεχόμενη Κατοικία Ορεινών Σελίδας
- 1.5 - Π.Ε.Π.5: Παρεχόμενη Κατοικία Ορεινών Σελίδας
- 1.6 - Π.Ε.Π.6: Παρεχόμενη Κατοικία Ορεινών Σελίδας
- 1.7 - Π.Ε.Π.7: Παρεχόμενη Κατοικία Ορεινών Σελίδας
- 1.8 - Π.Ε.Π.8: Παρεχόμενη Κατοικία Ορεινών Σελίδας
- 1.9 - Π.Ε.Π.9: Παρεχόμενη Κατοικία Ορεινών Σελίδας
- 1.10 - Π.Ε.Π.10: Παρεχόμενη Κατοικία Ορεινών Σελίδας
- 1.11 - Π.Ε.Π.11: Παρεχόμενη Κατοικία Ορεινών Σελίδας
- 1.12 - Π.Ε.Π.12: Παρεχόμενη Κατοικία Ορεινών Σελίδας
- 1.13 - Π.Ε.Π.13: Παρεχόμενη Κατοικία Ορεινών Σελίδας
- 1.14 - Π.Ε.Π.14: Παρεχόμενη Κατοικία Ορεινών Σελίδας
- 1.15 - Π.Ε.Π.15: Παρεχόμενη Κατοικία Ορεινών Σελίδας
- 1.16 - Π.Ε.Π.16: Παρεχόμενη Κατοικία Ορεινών Σελίδας
- 1.17 - Π.Ε.Π.17: Παρεχόμενη Κατοικία Ορεινών Σελίδας
- 1.18 - Π.Ε.Π.18: Παρεχόμενη Κατοικία Ορεινών Σελίδας
- 1.19 - Π.Ε.Π.19: Παρεχόμενη Κατοικία Ορεινών Σελίδας
- 1.20 - Π.Ε.Π.20: Παρεχόμενη Κατοικία Ορεινών Σελίδας
- 1.21 - Π.Ε.Π.21: Παρεχόμενη Κατοικία Ορεινών Σελίδας
- 1.22 - Π.Ε.Π.22: Παρεχόμενη Κατοικία Ορεινών Σελίδας
- 1.23 - Π.Ε.Π.23: Παρεχόμενη Κατοικία Ορεινών Σελίδας
- 1.24 - Π.Ε.Π.24: Παρεχόμενη Κατοικία Ορεινών Σελίδας

2. Παρεχόμενη Κατοικία Ορεινών

- 2.1 - Π.Ε.Π.25: Παρεχόμενη Κατοικία Ορεινών Σελίδας
- 2.2 - Π.Ε.Π.26: Παρεχόμενη Κατοικία Ορεινών Σελίδας
- 2.3 - Π.Ε.Π.27: Παρεχόμενη Κατοικία Ορεινών Σελίδας
- 2.4 - Π.Ε.Π.28: Παρεχόμενη Κατοικία Ορεινών Σελίδας

3. Δίπλο Υπόμνημα

- 3.1 - Π.Ε.Π.29: Δίπλο Υπόμνημα
- 3.2 - Π.Ε.Π.30: Δίπλο Υπόμνημα
- 3.3 - Π.Ε.Π.31: Δίπλο Υπόμνημα
- 3.4 - Π.Ε.Π.32: Δίπλο Υπόμνημα
- 3.5 - Π.Ε.Π.33: Δίπλο Υπόμνημα
- 3.6 - Π.Ε.Π.34: Δίπλο Υπόμνημα
- 3.7 - Π.Ε.Π.35: Δίπλο Υπόμνημα
- 3.8 - Π.Ε.Π.36: Δίπλο Υπόμνημα
- 3.9 - Π.Ε.Π.37: Δίπλο Υπόμνημα
- 3.10 - Π.Ε.Π.38: Δίπλο Υπόμνημα
- 3.11 - Π.Ε.Π.39: Δίπλο Υπόμνημα
- 3.12 - Π.Ε.Π.40: Δίπλο Υπόμνημα
- 3.13 - Π.Ε.Π.41: Δίπλο Υπόμνημα
- 3.14 - Π.Ε.Π.42: Δίπλο Υπόμνημα
- 3.15 - Π.Ε.Π.43: Δίπλο Υπόμνημα
- 3.16 - Π.Ε.Π.44: Δίπλο Υπόμνημα
- 3.17 - Π.Ε.Π.45: Δίπλο Υπόμνημα
- 3.18 - Π.Ε.Π.46: Δίπλο Υπόμνημα
- 3.19 - Π.Ε.Π.47: Δίπλο Υπόμνημα
- 3.20 - Π.Ε.Π.48: Δίπλο Υπόμνημα
- 3.21 - Π.Ε.Π.49: Δίπλο Υπόμνημα
- 3.22 - Π.Ε.Π.50: Δίπλο Υπόμνημα
- 3.23 - Π.Ε.Π.51: Δίπλο Υπόμνημα
- 3.24 - Π.Ε.Π.52: Δίπλο Υπόμνημα
- 3.25 - Π.Ε.Π.53: Δίπλο Υπόμνημα
- 3.26 - Π.Ε.Π.54: Δίπλο Υπόμνημα
- 3.27 - Π.Ε.Π.55: Δίπλο Υπόμνημα
- 3.28 - Π.Ε.Π.56: Δίπλο Υπόμνημα
- 3.29 - Π.Ε.Π.57: Δίπλο Υπόμνημα
- 3.30 - Π.Ε.Π.58: Δίπλο Υπόμνημα
- 3.31 - Π.Ε.Π.59: Δίπλο Υπόμνημα
- 3.32 - Π.Ε.Π.60: Δίπλο Υπόμνημα
- 3.33 - Π.Ε.Π.61: Δίπλο Υπόμνημα
- 3.34 - Π.Ε.Π.62: Δίπλο Υπόμνημα
- 3.35 - Π.Ε.Π.63: Δίπλο Υπόμνημα
- 3.36 - Π.Ε.Π.64: Δίπλο Υπόμνημα
- 3.37 - Π.Ε.Π.65: Δίπλο Υπόμνημα
- 3.38 - Π.Ε.Π.66: Δίπλο Υπόμνημα
- 3.39 - Π.Ε.Π.67: Δίπλο Υπόμνημα
- 3.40 - Π.Ε.Π.68: Δίπλο Υπόμνημα
- 3.41 - Π.Ε.Π.69: Δίπλο Υπόμνημα
- 3.42 - Π.Ε.Π.70: Δίπλο Υπόμνημα
- 3.43 - Π.Ε.Π.71: Δίπλο Υπόμνημα
- 3.44 - Π.Ε.Π.72: Δίπλο Υπόμνημα
- 3.45 - Π.Ε.Π.73: Δίπλο Υπόμνημα
- 3.46 - Π.Ε.Π.74: Δίπλο Υπόμνημα
- 3.47 - Π.Ε.Π.75: Δίπλο Υπόμνημα
- 3.48 - Π.Ε.Π.76: Δίπλο Υπόμνημα
- 3.49 - Π.Ε.Π.77: Δίπλο Υπόμνημα
- 3.50 - Π.Ε.Π.78: Δίπλο Υπόμνημα
- 3.51 - Π.Ε.Π.79: Δίπλο Υπόμνημα
- 3.52 - Π.Ε.Π.80: Δίπλο Υπόμνημα
- 3.53 - Π.Ε.Π.81: Δίπλο Υπόμνημα
- 3.54 - Π.Ε.Π.82: Δίπλο Υπόμνημα
- 3.55 - Π.Ε.Π.83: Δίπλο Υπόμνημα
- 3.56 - Π.Ε.Π.84: Δίπλο Υπόμνημα
- 3.57 - Π.Ε.Π.85: Δίπλο Υπόμνημα
- 3.58 - Π.Ε.Π.86: Δίπλο Υπόμνημα
- 3.59 - Π.Ε.Π.87: Δίπλο Υπόμνημα
- 3.60 - Π.Ε.Π.88: Δίπλο Υπόμνημα
- 3.61 - Π.Ε.Π.89: Δίπλο Υπόμνημα
- 3.62 - Π.Ε.Π.90: Δίπλο Υπόμνημα
- 3.63 - Π.Ε.Π.91: Δίπλο Υπόμνημα
- 3.64 - Π.Ε.Π.92: Δίπλο Υπόμνημα
- 3.65 - Π.Ε.Π.93: Δίπλο Υπόμνημα
- 3.66 - Π.Ε.Π.94: Δίπλο Υπόμνημα
- 3.67 - Π.Ε.Π.95: Δίπλο Υπόμνημα
- 3.68 - Π.Ε.Π.96: Δίπλο Υπόμνημα
- 3.69 - Π.Ε.Π.97: Δίπλο Υπόμνημα
- 3.70 - Π.Ε.Π.98: Δίπλο Υπόμνημα
- 3.71 - Π.Ε.Π.99: Δίπλο Υπόμνημα
- 3.72 - Π.Ε.Π.100: Δίπλο Υπόμνημα



ΠΕΠ ΗΠΕΙΡΟΥ 2000 - 2006



ΕΥΡΩΠΑΪΚΗ ΕΝΩΣΗ Περίφερεια Ηπείρου

**"Γενικό Πολεοδομικό Σχέδιο (Γ.Π.Σ.)
 Δημοτικής Ενότητας ΛΟΥΡΟΥ, Π.Ε. Πρέβεζας"**
 (Η μελέτη εκπονήθηκε με τον τίτλο Γενικό Πολεοδομικό Σχέδιο (Γ.Π.Σ.) Δήμου Λούρου)

B2' Φάση: Προτάσεις

ΦΟΡΕΑΣ ΑΝΑΘΕΣΗΣ
Δημοτική Ενότητα
Λούρου

ΦΟΡΕΑΣ ΧΡΗΜΑΤΟΔΟΤΗΣΗΣ
ΠΕΠ ΗΠΕΙΡΟΥ 2000-2006

ΦΟΡΕΑΣ ΕΠΙΒΛΗΘΗΣ
Διεύθυνση Πολεοδομίας
της Περιφερειακής Ενότητας
Πρέβεζας

ΣΥΜΠΡΑΤΤΟΝΤΕΣ ΜΕΛΗΤΕΣ

ΡΕΙΣΗ Κέντρο Αναπτυξιακών Μελετών

- ΚΩΝΣΤΑΝΤΙΝΟΣ ΕΚΟΥΡΑΣ Αρχιτέκτονας Πολεοδόμος
- ΠΑΝΑΓΙΩΤΗΣ ΠΑΠΑΝΔΡΕΟΥ Αρχιτέκτονας Γεωλόγος - Γεωφυσικός

ΟΜΑΔΑ ΜΕΛΕΤΗΣ PRISMA

- ΦΩΝΗΣ ΠΑΠΑΓΕΩΡΓΙΟΥ Αρχιτέκτονας Μηχανικός Διά. Πολεοδομίας - Τοπογραφίας
- ΝΙΚΟΣ ΒΑΡΕΛΑΚΗΣ Μηχανικός Περιφερειακής Διά. Οργανωτικής και Επιχειρησιακής Έκτασης Στρατηγικής Διαχείρισης Προγραμμάτων ΕΕ
- ΧΡΗΣΤΟΦΟΡΟΣ ΒΡΑΧΙΔΗΣ Τοπογράφος Μηχανικός ΕΜΠ ΔΕΣ Γεωπληροφορικής Στρατηγικής ΔΕΣ
- ΧΡΗΣΤΟΣ ΠΑΠΟΥΤΣΗΣ Τοπογράφος Μηχανικός και Περιφερειακής Ανάπτυξης
- ΒΙΚΤΟΡΙΑ ΤΡΑΠΟΥΖΑΝΗ Οικονομολόγος ΔΕΣ Κοινωνική Στατιστική

ΕΙΔΙΚΟΙ ΣΥΝΕΡΓΑΤΕΣ

- ΓΙΩΡΓΟΣ ΜΗΤΣΙΟΣ Πολιτικός Μηχανικός Στρατηγικής Τοπογραφίας
- ΧΑΡΗΣ ΠΑΠΑΓΕΩΡΓΙΟΥ Γεωλόγος Στρατηγικός Περιβαλλοντολόγος

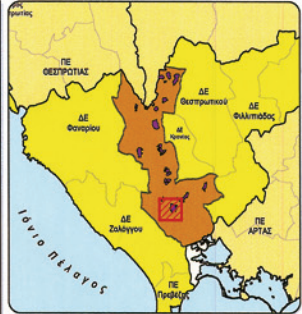

ΑΡΙΘΜΟΣ ΧΑΡΤΗ
Π.3.2

ΤΙΤΛΟΣ ΧΑΡΤΗ
Πολεοδομική Οργάνωση Οικισμός Νέος Ορωπός

ΚΑΙΜΑΚΑ
1:5 000

ΗΜΕΡΟΜΗΝΙΑ
ΑΠΡΙΛΙΟΣ 2012

Σύστημα Αναφοράς: Γεωκεντρικό σύστημα αναφοράς: ΕΓΣΑ87 Γεωειδικό Σύστημα Αναφοράς: ΕΓΣΑ87 Ελαστικός αναφοράς: GR80 Μεταβλητός αναφοράς: 24' κλίμακα στην αναγραφόμενη αναφοράς: 0.9996 Στον μεσοβασικό αναφοράς: 1:500 000 μ

[Signature]
ΕΚΔΟΣΗ ΣΧΗΜΑΤΟΣ

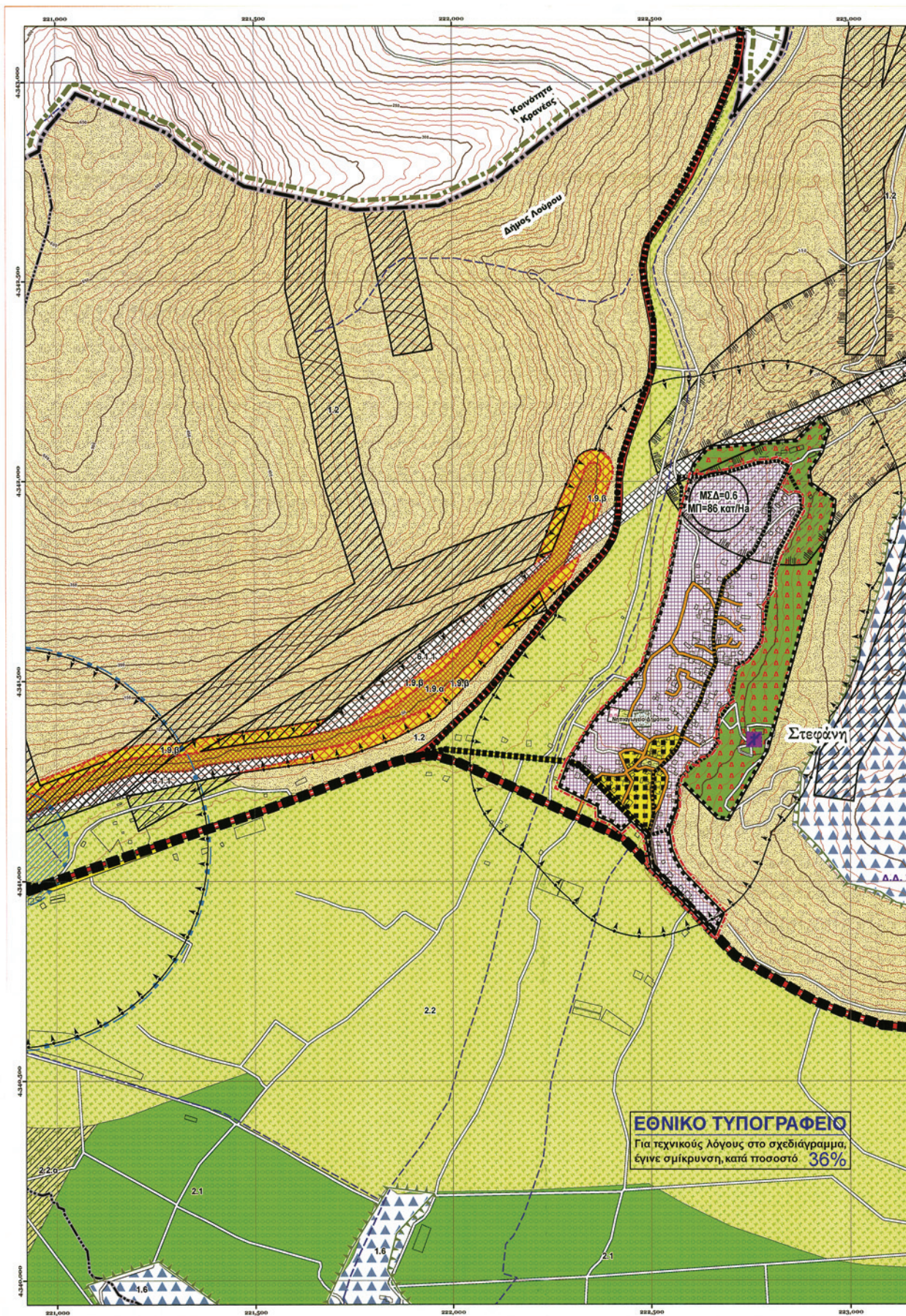

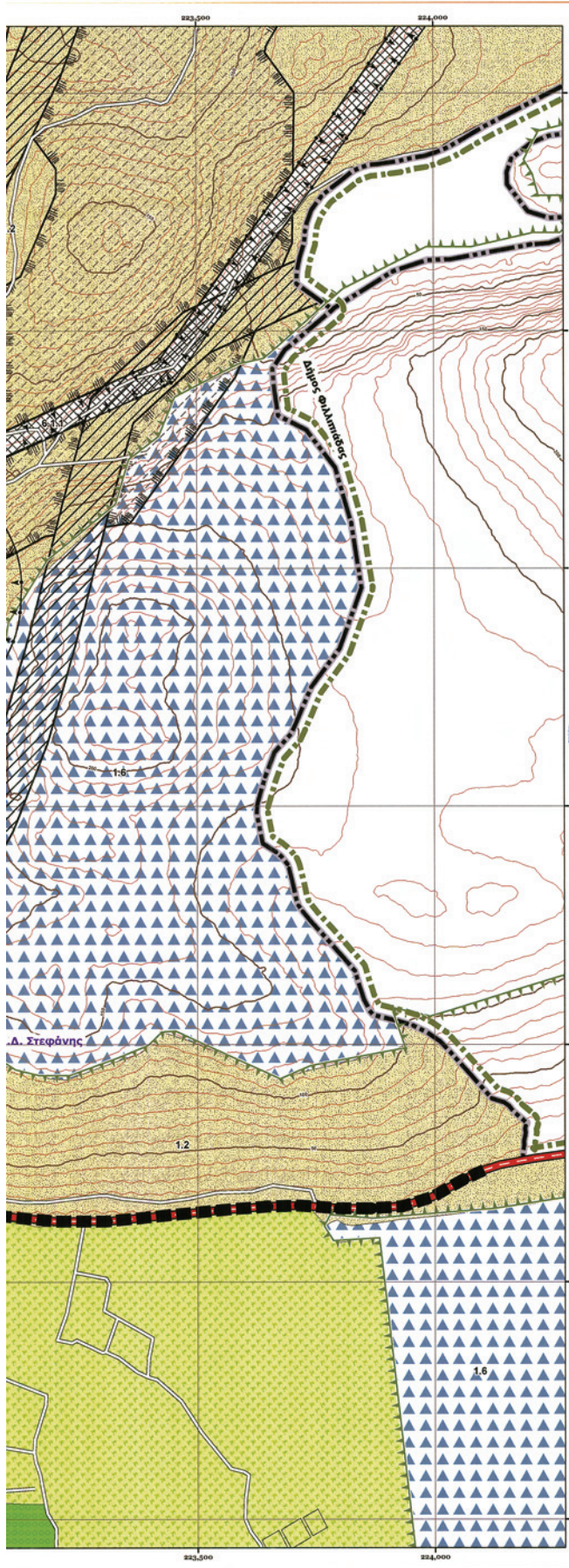

Υπόμνημα

- Πρωτεύουσας Οροσειράς
- Οροσειρά Προστασίας από τη ΓΠΕ Πολυδιακλαδικών Χρήσεων
- Πρωτεύουσας Πεδιογενούς Οροσειράς
- Γενική Κοινότητα
- Κοιμητική Ενοικιαστικής Κατοικίας
- Σεισική
- Αθροιστική
- Πολυκατοικία
- Τριτοβάθμια
- Αιχμές
- Διαδρομή - Προστασία
- Περιμετρική αποστασίωση οφθαλμοκίνητων δεικτών
- Οριο Παράγωγος Προς Πολεοδομική
- Ορο Οπισθοκή Επέκτασης
- Ορο Επιστρώσεως Επιστρωτών
- Τεχνική Με Γεωγραφική Έπιφάνεια
- Διαδοχικός Ορισμός
- Ζώνη προστασίας πυροπροστατευτικών εγκαταστάσεων
- Εκκλιση
- 1. Οριζ. Κλίση
- 2. Κλίση
- 3. Τελεσσόμενα
- Γεωγραφία
- Πύλη
- Δεξαμενή Ύδατος
- Μεταφορά Υδροφόρου Κωστήρα

- Δίκτυο Κοινωνικής
- Διακοπή/Συνεχία Οδικής
- Προστασία Περιβαλλοντικού Αποθέματος
- Διακοπή/Συνεχία Οδικής
- Αρτηριακή Οδική
- Οδική Δίκτυο/Επιστρώσεις
- Προστασία Οδικών όρων υπό επαναγωγή από Παράγωγο Περιμετρική
- Προβλεπόμενη Μία Οδική
- Καταρτος
- Ρεύμα παραγωγής
- Επεκτασιμότητα/Πύλη
- Βίβλος
- Αρτηριακά
- Ορισμένη Ορο
- Ορο Επιστρωμένων Κωστήρα
- Ορο Επιστρωμένων ΟΚΑ
- Ορο Αρτηριακών Διαδρομών
- Τεχνολογική Ανάλυση
- Μία Ισοκλίση
- Δομησιμότητα Ισοκλίση
- Προστασία Κοινωνική Οργάνωση
- 1. Παράγωγο (Εδαφ. Προστασία) (ΠΕΕ)
- 1.1 - Π.Ε.Α.1.1 - Παράγωγο Προστασίας Κατοικιών Άρτες Ζώνη Ισοκλίση/Κλίση
- 1.2 - Π.Ε.Α.1.2 - Παράγωγο Προστασίας Κοινοτήτων και Κοινοτήτων
- 1.3 - Π.Ε.Α.1.3 - Παράγωγο Προστασίας Στοιχείων και Κοινοτήτων Άρτες Ζώνη στην Άρτη
- 1.4 - Π.Ε.Α.1.4 - Παράγωγο Προστασίας Στοιχείων και Κοινοτήτων Άρτες Ζώνη στην Άρτη
- 1.5 - Π.Ε.Α.1.5 - Παράγωγο Προστασίας Στοιχείων και Κοινοτήτων Άρτες Ζώνη στην Άρτη
- 1.6 - Π.Ε.Α.1.6 - Παράγωγο Προστασίας Στοιχείων και Κοινοτήτων Άρτες Ζώνη στην Άρτη
- 1.7 - Π.Ε.Α.1.7 - Παράγωγο Προστασίας Στοιχείων και Κοινοτήτων Άρτες Ζώνη στην Άρτη
- 1.8 - Π.Ε.Α.1.8 - Παράγωγο Προστασίας Στοιχείων και Κοινοτήτων Άρτες Ζώνη στην Άρτη
- 1.9 α - Π.Ε.Α.1.9 α - Παράγωγο Προστασίας Στοιχείων και Κοινοτήτων Άρτες Ζώνη στην Άρτη
- 1.9 β - Π.Ε.Α.1.9 β - Παράγωγο Προστασίας Στοιχείων και Κοινοτήτων Άρτες Ζώνη στην Άρτη
- 1.9 γ - Π.Ε.Α.1.9 γ - Παράγωγο Προστασίας Στοιχείων και Κοινοτήτων Άρτες Ζώνη στην Άρτη
- 2. Παράγωγο (Εδαφ. Προστασία) (ΠΕΕ)
- 2.1 - Π.Ε.Α.2.1 - Παράγωγο Προστασίας και Ασφάλειας Γεωγραφίας Γλάσιος Παραγωγής
- 2.2 - Π.Ε.Α.2.2 - Παράγωγο Προστασίας και Ασφάλειας Αρτηριακών Τύπων
- 2.3 - Π.Ε.Α.2.3 - Παράγωγο Προστασίας και Ασφάλειας Αρτηριακών Τύπων στην Ζώνη παραγωγής ασφαλείας
- 2.4 - Π.Ε.Α.2.4 - Ζώνη Γεωγραφίας με Ασφάλεια Παράγωγο
- 4. Ζώνη Ορισμένης Υποκλίσης
- 4.1 Εδαφική ασφαλεία - γεωτική ασφάλεια
- 4.2 Ζώνη Γεωγραφίας κατακόρυφα - ασφάλεια ασφάλειας (εδαφική ασφαλεία)
- 5. Ζώνη Παραγωγής Προστατευμένων
- 5.1 Ζώνη ΒΣΑ Μείως Κοινοτήτων Οφθαλμικής
- 6.1 - Παράγωγο ασφαλείας για κλίση
- 6.1.1 - Ζώνη Ασφάλειας με Γεωργία ΔΩΗ Υψηλής Υπερκαλής Πόσας
- 6.1.2 - Ασφαλισμένη Ασφαλεία Παράγωγο
- 6.2 - Παράγωγο ασφαλείας για κλίση από κλιμακωπών
- 6.2.1 - Παράγωγο Ασφάλειας με Ζώνη (φύση/κλίση) (Προστασίας παραδοσιακών γλάσιος)
- 6.2.2 - Ζώνη γεωγραφίας με κλίση

Συνεδρίαση της Κοινότητας της Δ. Π.Ε. Αρ. 2012/12/20/11-01-2012
Απόφαση Γεν. Γραφ. Δ.Π.Ε. Δ. Μ. Π. Ε. Α. Μ. Π. Ε. Α.
 (Εγκρίσει τον Ορισμό των Στοιχείων της Ζώνης Προστασίας και της Ζώνης Προστασίας με Γεωγραφία)
 Η απόφαση εγκρίθηκε με τον αριθμό 2012/12/20/11-01-2012 (12/20/11-01-2012) (12/20/11-01-2012)
 Η απόφαση εγκρίθηκε με τον αριθμό 2012/12/20/11-01-2012 (12/20/11-01-2012)
 Η απόφαση εγκρίθηκε με τον αριθμό 2012/12/20/11-01-2012 (12/20/11-01-2012)

Σημειώσεις: οι οριστικές διοικητικές διατάξεις που εγκρίνονται στον παρόντα χάρτη αναφέρονται στο σχέδιο "Καλοδίπλωμα" πριν την εφαρμογή του σχεδίου "Καλοδίπλωμα"



ΠΕΠ ΗΠΕΙΡΟΥ 2000 - 2006



Δ. Στεφάνης

ΕΥΡΩΠΑΪΚΗ ΕΝΩΣΗ

ΠΕΠ ΗΠΕΙΡΟΥ 2000 - 2006

Δημοτική Ενότητα ΛΟΥΡΟΥ, Π.Ε. Πρέβεζας"

(Η μελέτη εκπονήθηκε με τον τίτλο Γενικό Πολεοδομικό Σχέδιο (Γ.Π.Σ.) Δήμου Λούρου)

Β2' Φάση: Προτάσεις

ΦΟΡΕΑΣ ΑΝΑΘΕΣΗΣ	ΦΟΡΕΑΣ ΧΡΗΜΑΤΟΤΗΤΗΣ	ΦΟΡΕΑΣ ΕΠΙΒΛΗΘΕΝΤΗΣ
Δημοτική Ενότητα Λούρου	ΠΕΠ ΗΠΕΙΡΟΥ 2000-2006	Διεύθυνση Πολεοδομίας της Περιφερειακής Ενότητας Πρέβεζας

ΣΥΜΠΡΟΝΤΟΝΤΕΣ ΜΕΛΗΤΗΤΕΣ

ΡΕΘΙΜΟ Κέντρο Αναπτυξιακών Μελετών

- ΚΩΝΣΤΑΝΤΙΝΟΣ ΕΚΟΥΡΑΣ Αρχιτέκτονας Πολεοδόμος
- ΠΑΛΑΙΟΠΗΤΗ ΠΑΛΑΙΟΧΩΣ Μηχανικός Γεωλόγος - Γεωφυσικός

ΟΜΑΔΑ ΜΕΛΗΤΗΣ PRISMA

- ΦΩΤΗΣ ΠΑΠΑΓΕΡΓΙΟΥ Διαρτηρούς Μηχανικός Δρ. Πολεοδόμος, Καροτολάτης
- ΝΙΚΟΣ ΒΑΡΒΑΛΔΗΣ Μηχανικός Πολεοδομίας Δρ. Ουρβανιστής και Επαγγελματίας Έρευνας Στρατηγικός Επιχειρήσεων Προγραμμάτων ΕΕ
- ΘΡΗΣΙΟΦΟΡΟΣ ΒΡΑΔΗΣ Τελεσσόμενος Μηχανικός ΕΜΠ Μία Γεωτεχνολογική Σύμβουλος ΕΕ
- ΧΡΗΣΤΟΣ ΠΑΛΟΥΤΣΗΣ Μηχανικός Καρποειδών και Παραπροϊόντων Αιολιολόγος
- ΒΙΚΤΟΡΙΑ ΤΡΑΠΟΥΖΑΚΗ Οικονομολόγος Ηλεκ. Κοινωνική Στατιστική

ΕΙΔΙΚΟΙ ΣΥΜΕΡΧΑΤΕΣ

- ΓΙΩΡΓΟΣ ΜΗΤΣΙΟΣ Πολιτικός Μηχανικός Ελαστικός Τεχνών Διευθυντής
- ΧΑΡΗΣ ΠΑΠΑΓΕΡΓΙΟΥ Γεωλόγος Σύμβουλος Περιβαλλοντολόγος

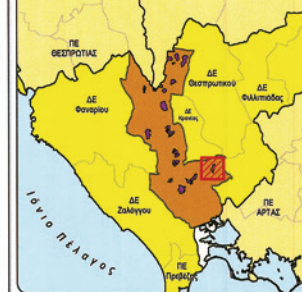

ΑΡΙΘΜΟΣ ΧΑΡΤΗ **Π.3.3**

ΤΙΤΛΟΣ ΧΑΡΤΗ Πολεοδομική Οργάνωση Οικισμός Στεφάνης

ΚΛΙΜΑΚΑ 1:5 000

ΗΜΕΡΟΜΗΝΙΑ ΑΠΡΙΛΙΟΣ 2012

Σύστημα Αναφοράς: Γεωμαγνητικό σύστημα αναφοράς: ΕΓΣΑ87 (Προβλεφ. Εγκύκλιος Μεταρρύθμισης (ΕΓΣΑ87) Ελευθερίου αναφοράς: ΕΓΣΑ80 (Παραδοσιακό σύστημα αναφοράς: 24' κλίμακα στον μετασφαιρικό αναφοράς: 0.9996 στον μετασφαιρικό αναφοράς: 2+600.000 μ

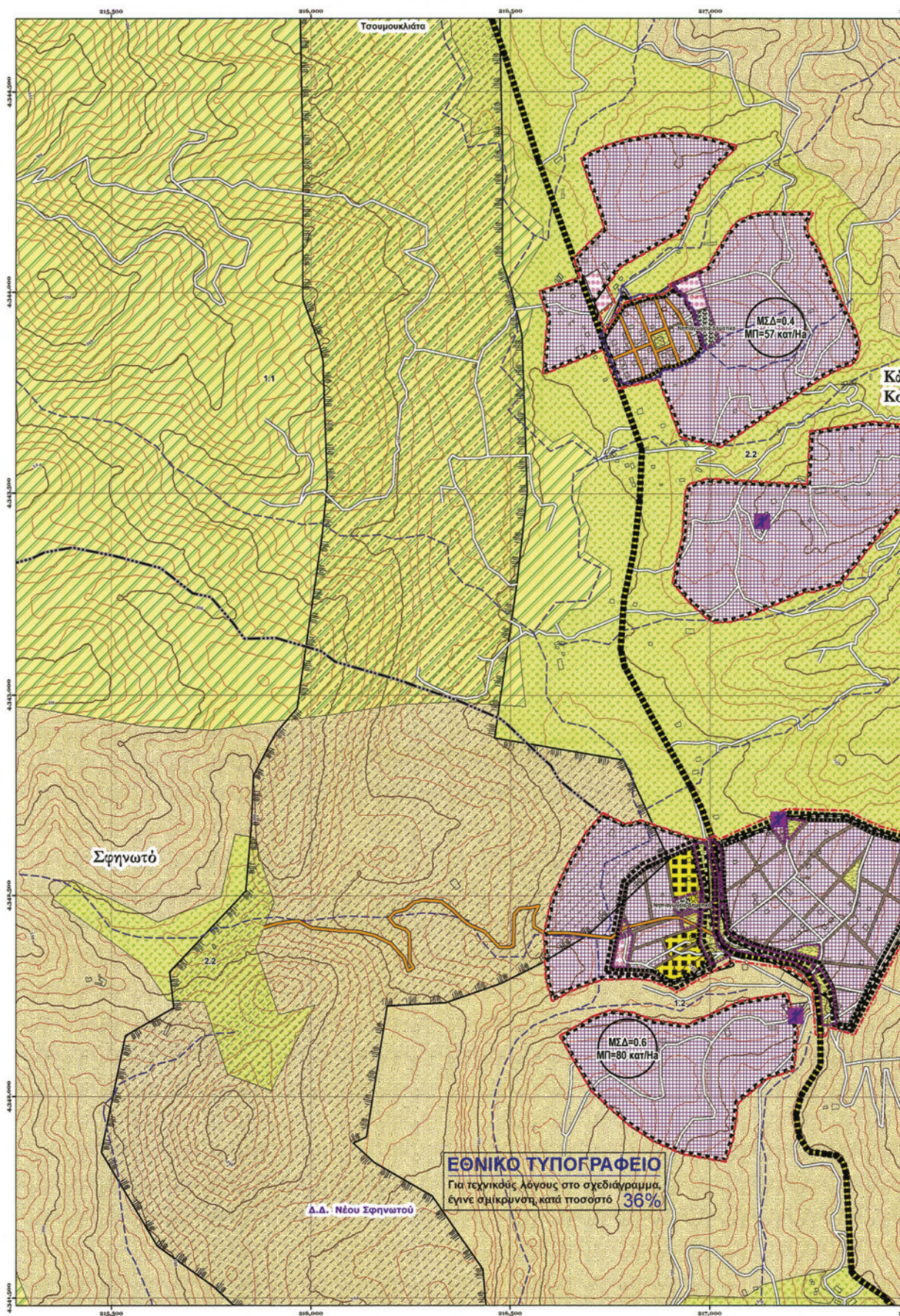

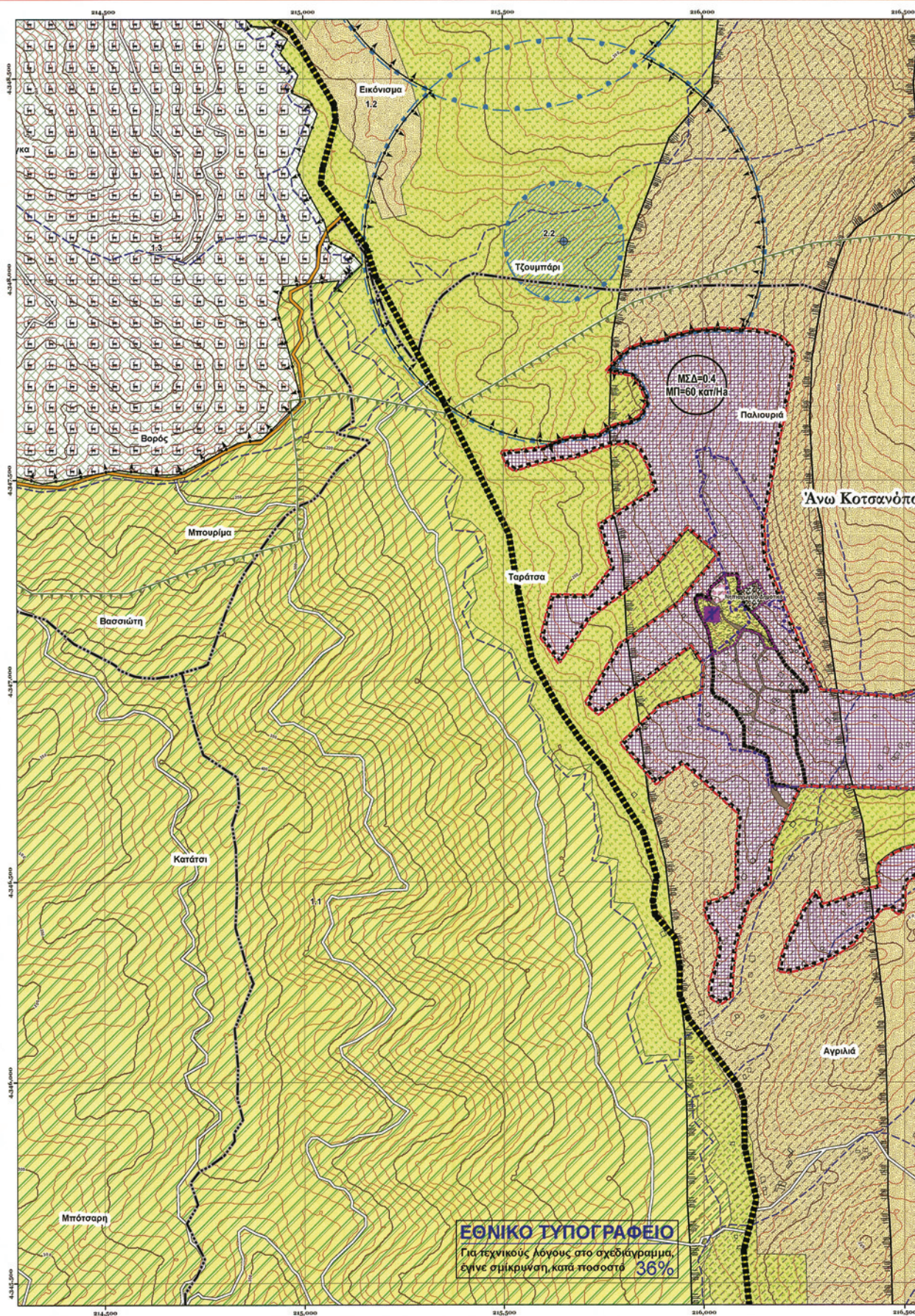

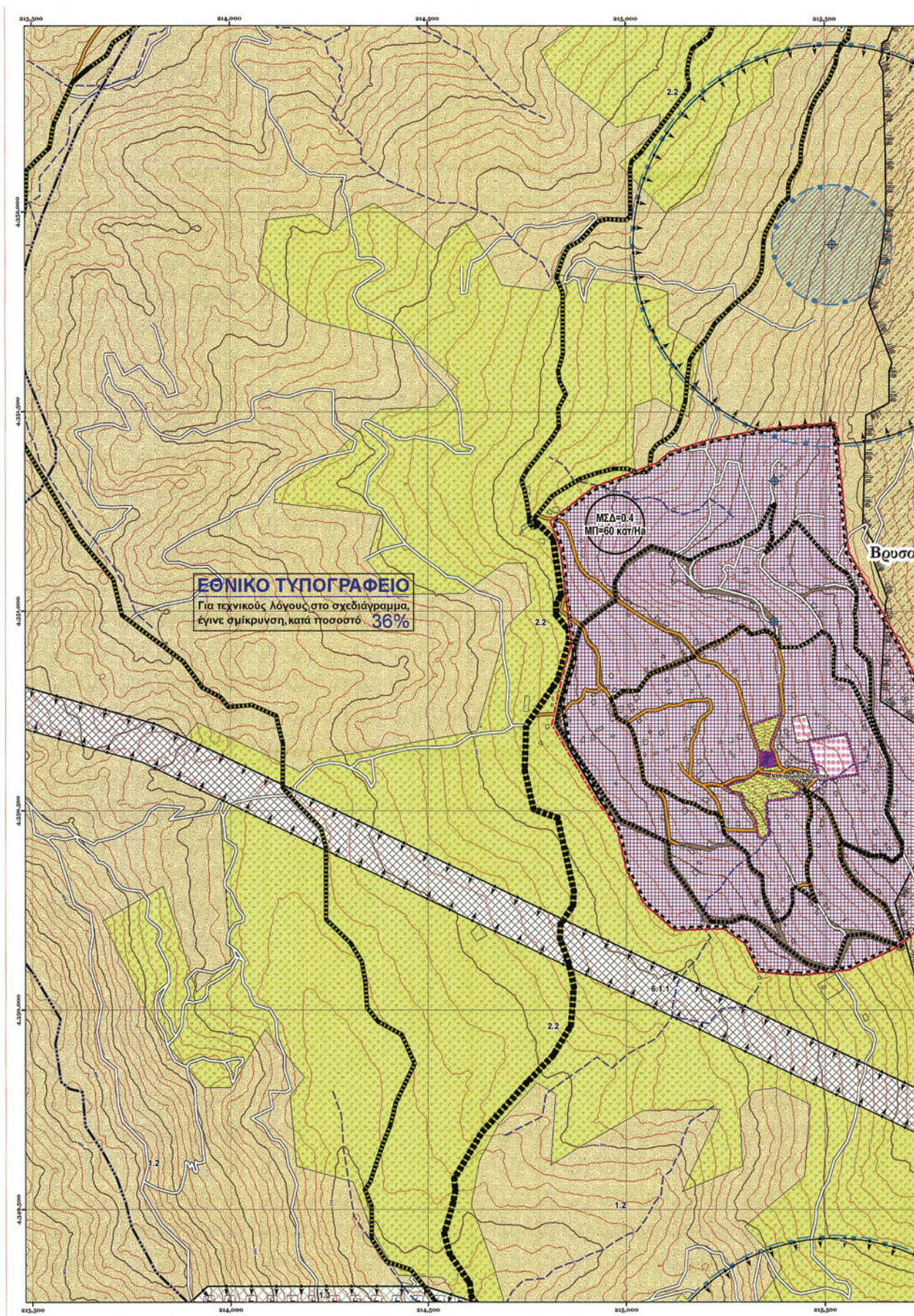

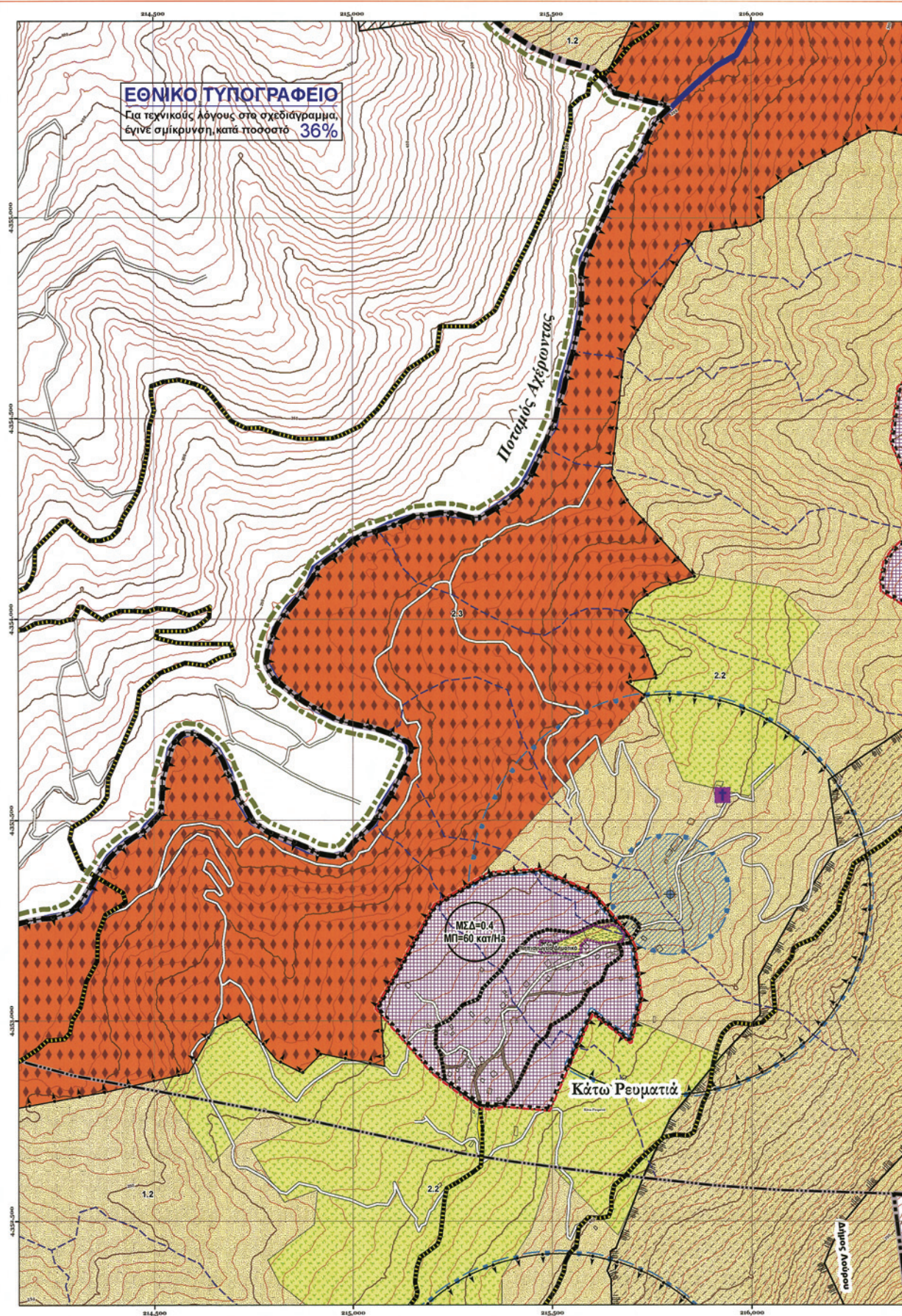

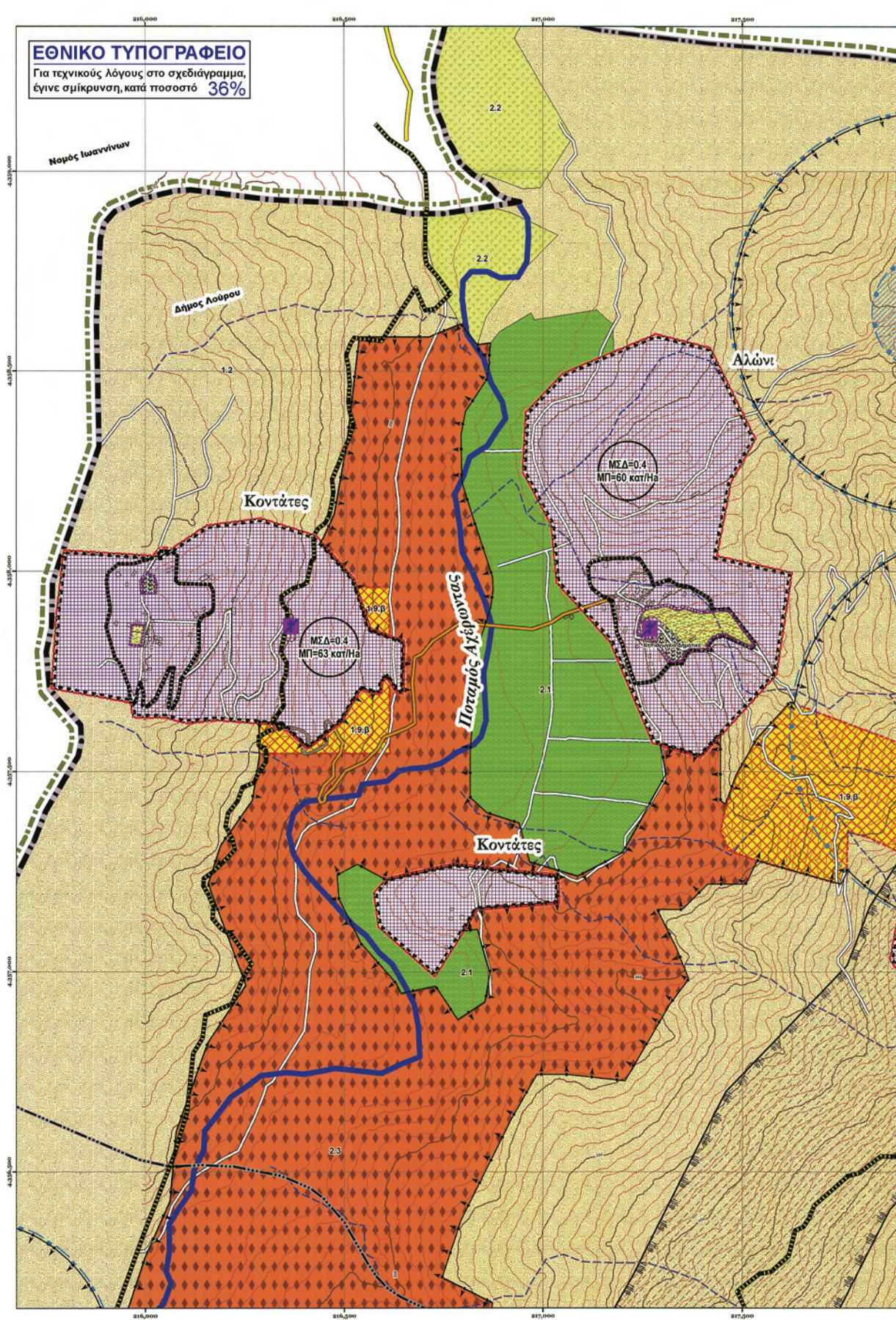

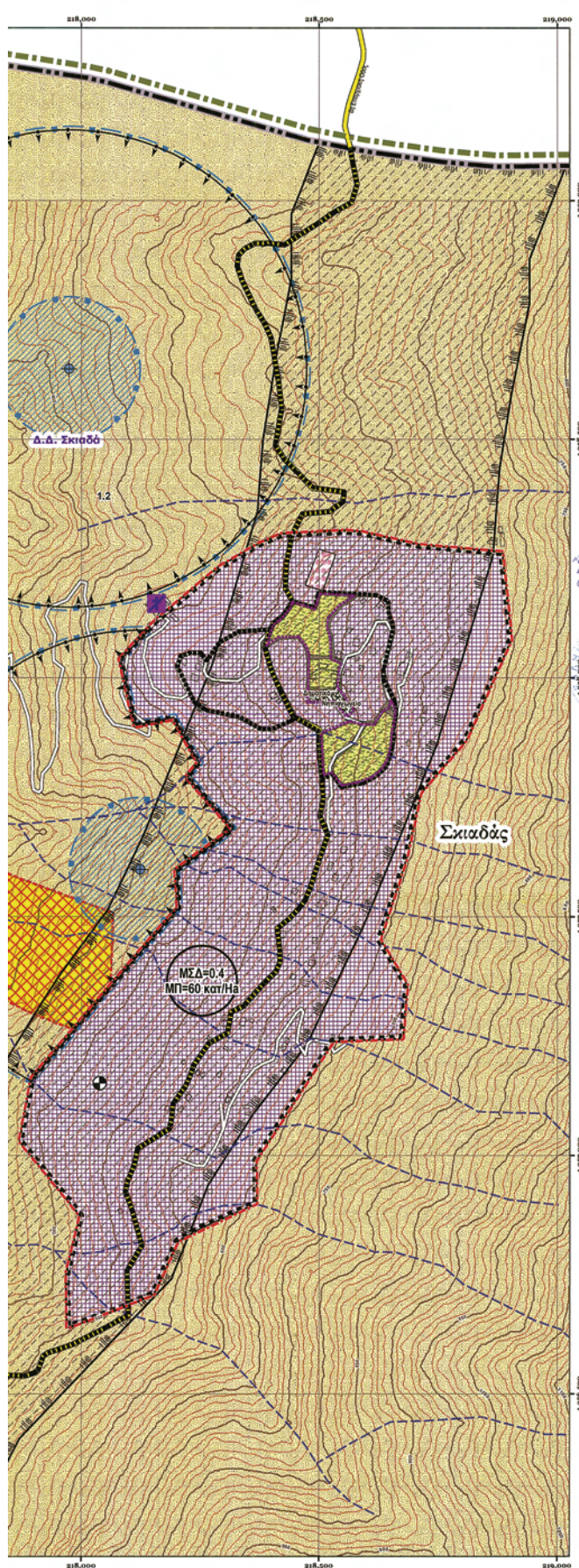

Υπόμνημα

Προστασία Ορειών ΓΤΕ	Επίπεδη Εκκλησιακή
Προστασία Πολυκατοικημένων Ορειών	Εξοπλισμένη Εθνική ΟΔΟΣ
Εθνική Κοινότητα	Προστασία Περιβαλλοντικής Ορεινής Αειψότητας
Εθνική Κοινότητα Τυχευαίας	Εξοπλισμένη Επαρχιακή ΟΔΟΣ
Εξοπλισμένη	Επαρχιακή ΟΔΟΣ
Αειψότητα	ΟΔΟΣ Κοινότητας Επαρχιακής
Εξοπλισμένη Τυχευαίας	Προστασία ΟΔΟΣ προς κοινόχρηστο οδό Παράλληλα Περιφερειακή
Εξοπλισμένη Αειψότητας	Προβλεπόμενη Νέα ΟΔΟΣ
Πρόσβαση Πλατείας	Σιδηρόδρομος
Δρόμος	Σιδηρόδρομος (αποφασισμένη ρηθ.)
Εκκλησία - Κατασκευασμένη	Εργασιακή, Εκκλησιαστική Υπόθεση
Παραγωγή απορριμμάτων ολιγοετήσιας ενέργειας Δ.Α. Τυχευαίας	Προνομιούχος
Οριο Πάρκα/Προς Πολυκατοικημένων	Διαφορετικό Οριο
Οριο Ορεινών Κοινοτήτων	Οριο Κατοικησιών Πάρκα
Οριο Δασικών Διατάξεων	Οριο Δασοπροστασίας Ο.Π.
Προστασία ΠΑ Εξαγωγικών Υδάτων	Οριο Δασοπροστασίας
Προστασία Ορεινών	Καταχωρημένο Ρυθισμό
Προστασία Ορεινών	Σίδηρος
Προστασία Ορεινών	Καταχωρημένο Βούρφη
Προστασία Ορεινών	Διατάξεις Κοινοτήτων
Προστασία Ορεινών	Εργασιακή Παραγωγή Ορεινών
Προστασία Ορεινών	3. Παραγωγή Εθνικής ΟΔΟΣ (ΕΠ.Ο.)
Προστασία Ορεινών	3.1 - Π.Ε.Π.Α. 1 - Παραγωγή Προστασίας Καταγωγών Αρμενίας Ζώνης Αδριατικής - Ζακύνθος
Προστασία Ορεινών	3.2 - Π.Ε.Π.Α. 2 - Παραγωγή Προστασίας Δομών και Δομών Κοινοτήτων
Προστασία Ορεινών	3.3 - Π.Ε.Π.Α. 3 - Παραγωγή Πάρκα Αειψότητας και Αρμενίας Ζώνης στο Αρκετικό
Προστασία Ορεινών	3.4 - Π.Ε.Π.Α. 4 - Παραγωγή Προστασίας Εθνικών Αειψότητας και Καταγωγών Αρμενίας Ζώνης "Νοτιο - Βορειο - Ανατολική"
Προστασία Ορεινών	3.5 - Π.Ε.Π.Α. 5 - Παραγωγή Ζώνης Α Προστασίας Φύλλων Αειψότητας Κόκκινο
Προστασία Ορεινών	3.6 - Π.Ε.Π.Α. 6 - Παραγωγή Ζώνης Ε Εθνικών Ρυθμίσεων Προστασίας Αειψότητας Κόκκινο
Προστασία Ορεινών	3.7 - Π.Ε.Π.Α. 7 - Παραγωγή Ζώνης Ρυθμίσεων Ολοκληρωμένης Αειψότητας Κόκκινο
Προστασία Ορεινών	3.8 - Π.Ε.Π.Α. 8 - Παραγωγή Προστασίας Αειψότητας Δομών Κ.Υ. Βορείου
Προστασία Ορεινών	3.9 - Π.Ε.Π.Α. 9 - Παραγωγή Αειψότητας Ζώνης Καταγωγών και υπό όρους γύρω και μεταξύ
Προστασία Ορεινών	3.10 - Π.Ε.Π.Α. 10 - Παραγωγή Ζώνης Προστασίας Πάρκα και Γεωγραφικών Υδάτων
Προστασία Ορεινών	3.11 - Π.Ε.Π.Α. 11 - Παραγωγή Προστασίας Ζώνης Προστασίας Σιδηροδρομικών και Γεωγραφικών Υδάτων
Προστασία Ορεινών	3.12 - Π.Ε.Π.Α. 12 - Παραγωγή Προστασίας Ζώνης Προστασίας Σιδηροδρομικών και Γεωγραφικών Υδάτων
Προστασία Ορεινών	3.13 - Π.Ε.Π.Α. 13 - Παραγωγή Προστασίας Ζώνης Προστασίας Σιδηροδρομικών και Γεωγραφικών Υδάτων
Προστασία Ορεινών	3.14 - Π.Ε.Π.Α. 14 - Παραγωγή Προστασίας Ζώνης Προστασίας Σιδηροδρομικών και Γεωγραφικών Υδάτων
Προστασία Ορεινών	3.15 - Π.Ε.Π.Α. 15 - Παραγωγή Προστασίας Ζώνης Προστασίας Σιδηροδρομικών και Γεωγραφικών Υδάτων
Προστασία Ορεινών	3.16 - Π.Ε.Π.Α. 16 - Παραγωγή Προστασίας Ζώνης Προστασίας Σιδηροδρομικών και Γεωγραφικών Υδάτων
Προστασία Ορεινών	3.17 - Π.Ε.Π.Α. 17 - Παραγωγή Προστασίας Ζώνης Προστασίας Σιδηροδρομικών και Γεωγραφικών Υδάτων
Προστασία Ορεινών	3.18 - Π.Ε.Π.Α. 18 - Παραγωγή Προστασίας Ζώνης Προστασίας Σιδηροδρομικών και Γεωγραφικών Υδάτων
Προστασία Ορεινών	3.19 - Π.Ε.Π.Α. 19 - Παραγωγή Προστασίας Ζώνης Προστασίας Σιδηροδρομικών και Γεωγραφικών Υδάτων
Προστασία Ορεινών	3.20 - Π.Ε.Π.Α. 20 - Παραγωγή Προστασίας Ζώνης Προστασίας Σιδηροδρομικών και Γεωγραφικών Υδάτων
Προστασία Ορεινών	3.21 - Π.Ε.Π.Α. 21 - Παραγωγή Προστασίας Ζώνης Προστασίας Σιδηροδρομικών και Γεωγραφικών Υδάτων
Προστασία Ορεινών	3.22 - Π.Ε.Π.Α. 22 - Παραγωγή Προστασίας Ζώνης Προστασίας Σιδηροδρομικών και Γεωγραφικών Υδάτων
Προστασία Ορεινών	3.23 - Π.Ε.Π.Α. 23 - Παραγωγή Προστασίας Ζώνης Προστασίας Σιδηροδρομικών και Γεωγραφικών Υδάτων
Προστασία Ορεινών	3.24 - Π.Ε.Π.Α. 24 - Παραγωγή Προστασίας Ζώνης Προστασίας Σιδηροδρομικών και Γεωγραφικών Υδάτων
Προστασία Ορεινών	3.25 - Π.Ε.Π.Α. 25 - Παραγωγή Προστασίας Ζώνης Προστασίας Σιδηροδρομικών και Γεωγραφικών Υδάτων

Σημειώσεις: οι αναγκαίες διοικητικές διατάξεις που εμφορούνται στον παρόντα χάρτη, αναφέρονται στο σχέδιο "Κατοικήτριες", πριν την έναρξη των εργασιών του σχεδίου "Κατοικήτριες".

ΕΥΡΩΠΑΪΚΗ ΕΝΩΣΗ		ΠΕΠ ΗΠΕΙΡΟΥ 2000 - 2006	
ΕΥΡΩΠΑΪΚΗ ΕΝΩΣΗ		Περιοφέρεια Ηπείρου	
<p>"Γενικό Πολεοδομικό Σχέδιο (Γ.Π.Σ.) Δημοτικής Ενότητας ΛΟΥΡΟΥ, Π.Ε. Πρέβεζας" (Η μελέτη εκπονήθηκε με τον τίτλο Γενικό Πολεοδομικό Σχέδιο (Γ.Π.Σ.) Δήμου Λούρου) Β2' Φάση: Προτάσεις</p>			
ΦΟΡΕΑΣ ΑΝΑΘΕΣΗΣ Δημοτική Ενότητα Λούρου		ΦΟΡΕΑΣ ΧΡΗΜΑΤΟΔΟΤΗΣΗΣ ΠΕΠ ΗΠΕΙΡΟΥ 2000-2006	
ΦΟΡΕΑΣ ΕΠΙΒΑΘΜΗΣ Δημοτική Ενότητα Λούρου		ΦΟΡΕΑΣ ΕΠΙΒΑΘΜΗΣ Διεύθυνση Πολεοδομίας της Περιφερειακής Ενότητας Πρέβεζας	
<p>ΣΥΜΠΡΑΚΤΟΝΤΕΣ ΜΕΛΕΤΗΣ</p> <p>PRISMA Κέντρο Αναπτυξιακών Μελετών</p> <ul style="list-style-type: none"> - ΚΩΝΣΤΑΝΤΙΝΟΣ ΣΚΟΥΡΑΣ Αρχιτέκτονας Πολεοδόμος - ΠΑΝΑΓΙΩΤΗΣ ΠΑΠΑΝΙΚΟΣ Μηχανικός Γεωλόγος - Γεωφυσικός 			
<p>ΟΜΑΔΑ ΜΕΛΕΤΗΣ</p> <p>PRISMA</p> <ul style="list-style-type: none"> - ΦΟΥΛΙΑ ΠΑΠΑΓΕΩΡΓΙΟΥ Αρχιτέκτονας Μηχανικός - Δρ. Πολεοδόμος Κυριάκος - ΝΙΚΟΣ ΒΑΡΒΕΛΙΔΗΣ Μηχανικός Περιβαλλοντικής - Δρ. Οργάνωσης και Επιχειρηματικής Έρευνας - Σπύρος Μπαρτζάλης Περιφερειακή ΕΕ - ΧΡΗΣΤΟΣ ΒΡΑΝΔΗΣ Τοπογράφος Μηχανικός ΕΜΠ - Μ.Ε. Γεωγραφικός - Σπύρος Ο.Π. - ΧΡΗΣΤΟΣ ΠΑΠΟΥΤΣΗΣ Μηχανικός Χωροτάξης και Περιφερειακής Ανάπτυξης - ΒΙΚΤΟΡΙΑ ΤΡΑΠΟΥΖΑΝΙΚΗ Οικονομολόγος - Μ.Ε. Κοινωνική Στατιστική 		<p>ΑΡΙΘΜΟΣ ΧΑΡΤΗΣ Π.3.8</p> <p>ΤΙΤΛΟΣ ΧΑΡΤΗΣ Πολεοδομική Οργάνωση Οικισμού Σκιαδός, Αλώνι & Κοντάτες</p> <p>ΚΑΙΜΑΚΑ 1:5 000</p> <p>ΗΜΕΡΟΜΗΝΙΑ ΑΠΡΙΛΙΟΣ 2012</p> <p>Σύστημα Αναφοράς: Γεωμετρικό σύστημα αναφοράς ΕΥΓΑΒ7 Πρωτόκολλο Εγκρίσεων Μεταμορφώσεων (ΕΥΓΑΒ7) Ελλειμματικός αναφοράς: GRS00 Πλευρικός αναφοράς: 24° Κλίμακα στον μετασχηματισμό αναφοράς: 0,9996 Στον μετασχηματισμό αναφοράς: 24500,000 μ</p>	
<p>ΕΙΔΙΚΗ ΣΥΝΕΡΓΑΣΙΑ</p> <ul style="list-style-type: none"> - ΓΙΩΡΓΟΣ ΜΠΕΤΣΟΣ Πολιτικός Μηχανικός - Σπύρος Τεχνολόγος Δομών - ΧΑΡΙΣ ΠΑΠΑΓΕΩΡΓΙΟΥ Γεωλόγος - Σπύρος Περιβαλλοντολόγος 		<p>ΚΩΝΣΤΑΝΤΙΝΟΣ ΣΚΟΥΡΑΣ</p> <p>ΑΡΧΙΤΕΚΤΟΝΑΣ ΠΟΛΕΟΔΟΜΟΣ</p>	

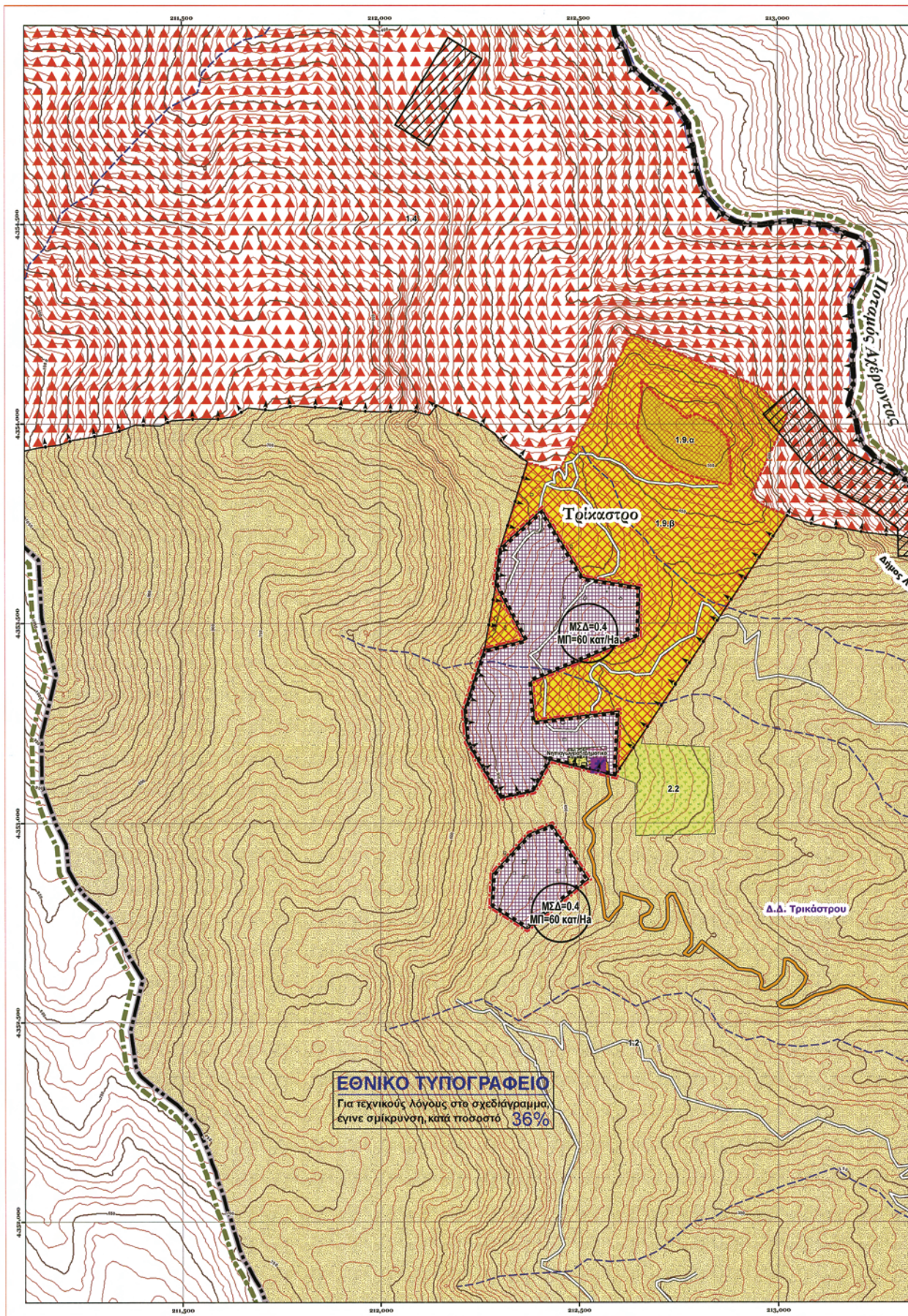

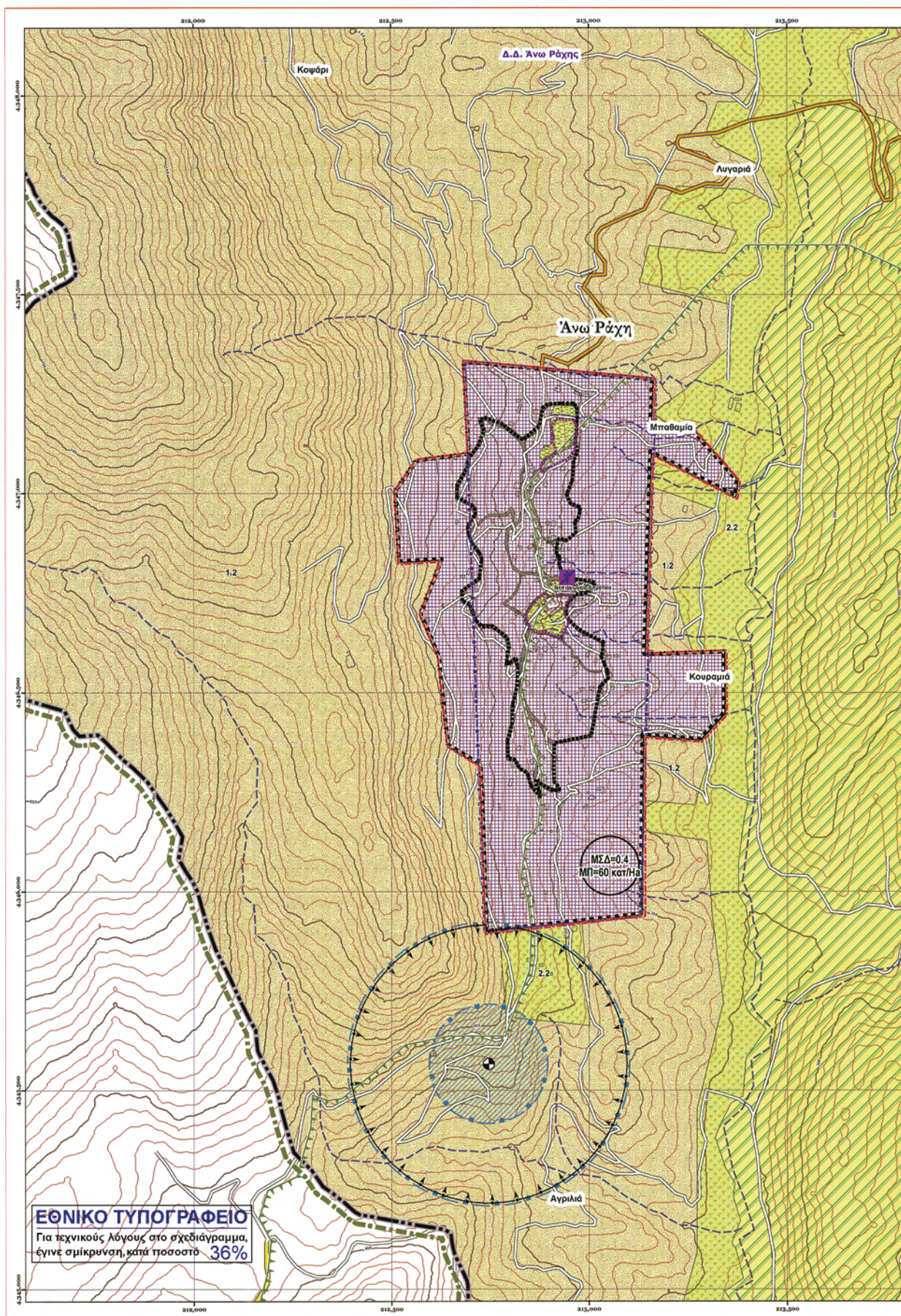

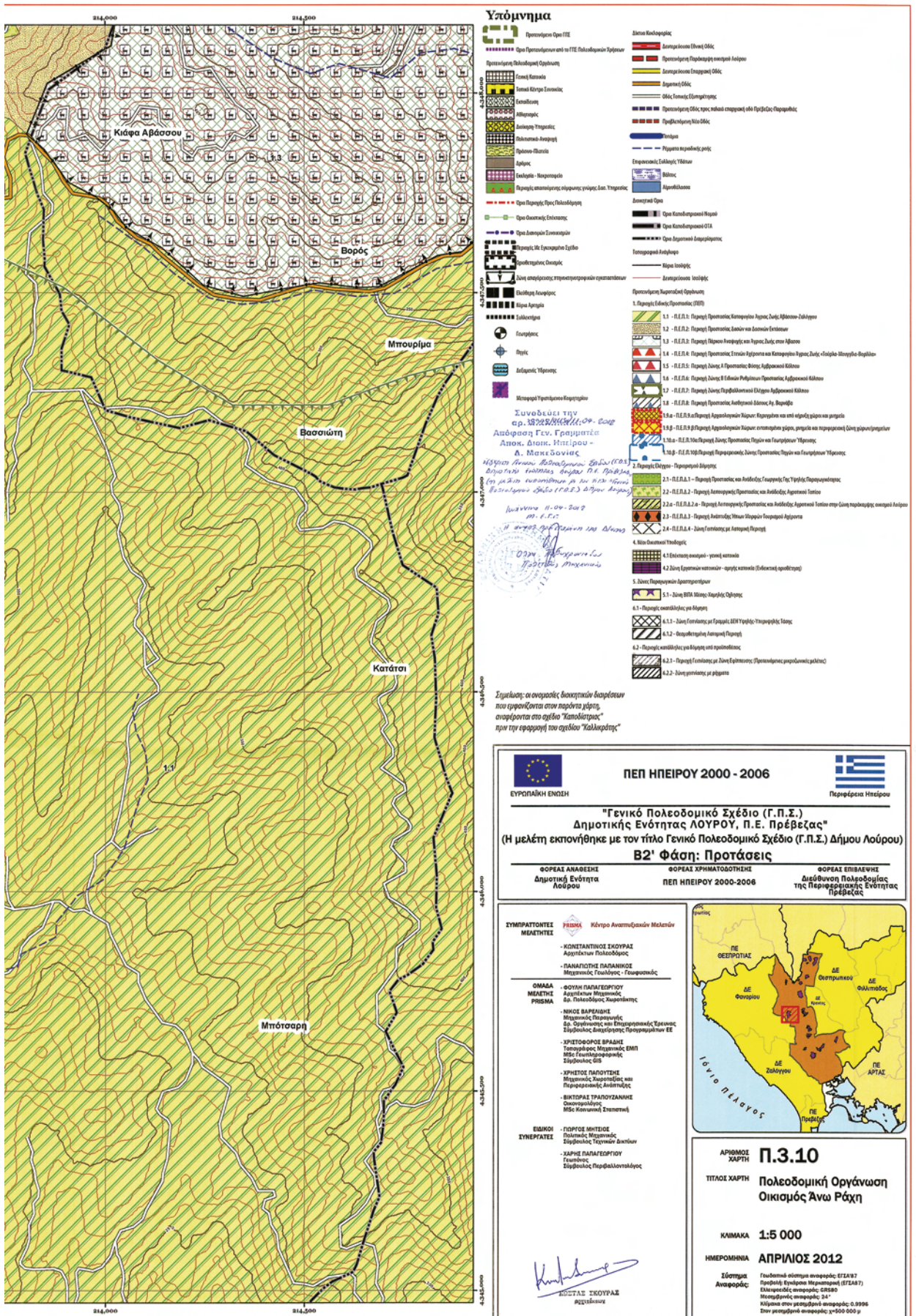

ΕΥΡΩΠΑΪΚΗ ΕΝΩΣΗ

ΠΕΠ ΗΠΕΙΡΟΥ 2000 - 2006

Παράρτημα Ηπείρου

**"Γενικό Πολεοδομικό Σχέδιο (Γ.Π.Σ.)
 Δημοτικής Ενότητας ΛΟΥΡΟΥ, Π.Ε. Πρέβεζας"**
 (Η μελέτη εκπονήθηκε με τον τίτλο Γενικό Πολεοδομικό Σχέδιο (Γ.Π.Σ.) Δήμου Λούρου)
B2' Φάση: Προτάσεις

<p>ΦΟΡΕΑΣ ΑΝΑΘΕΣΗΣ Δημοτική Ενότητα Λούρου</p>	<p>ΦΟΡΕΑΣ ΧΡΗΜΑΤΟΔΟΤΗΣΗΣ ΠΕΠ ΗΠΕΙΡΟΥ 2000-2006</p>	<p>ΦΟΡΕΑΣ ΕΠΙΒΛΕΨΗΣ Διεύθυνση Πολεοδομίας της Περιφέρειας Ενότητας Πρέβεζας</p>
---	---	--

ΣΥΜΠΡΑΤΤΟΝΤΕΣ ΜΕΛΗΤΕΣ

ΚΕΝΤΡΟ ΑΝΑΠΤΟΞΑΚΩΝ ΜΕΛΕΤΩΝ

- ΚΩΝΣΤΑΝΤΙΝΟΣ ΣΚΟΥΡΑΣ Αρχιτέκτων Πολεοδόμος
- ΠΑΝΑΓΙΩΤΗΣ ΠΑΠΑΝΙΚΟΣ Μηχανικός Γεωλόγος - Γεωφυσικός

ΟΜΑΔΑ ΜΕΛΗΤΗΣ PRISMA

- ΣΟΥΡΗ ΠΑΠΑΓΕΩΡΓΙΟΥ Αρχιτέκτων Μηχανικός Δρ. Πολεοδόμος Κινηματικής
- ΝΙΚΟΣ ΒΑΡΕΛΗΣ Μηχανικός Περιβαλλοντής Δρ. Οργάνωσης και Επιχειρησιακής Έρευνας Συμβουλευτικός Επιχειρησιακής Προγραμματικής ΕΕ
- ΧΡΗΣΤΟΣ ΒΡΑΔΙΝΗΣ Τοπογράφος Μηχανικός ΕΜΠ ΜSc Γεωτεχνολογικός Σύμβουλος ΟΣ
- ΧΡΗΣΤΟΣ ΠΑΠΟΥΤΣΗΣ Μηχανικός Κινηματικής και Περιβαλλοντικής Διεύθυνσης
- ΒΙΚΤΟΡΙΑ ΤΡΑΠΟΖΑΝΗΚΗ Οικονομολόγος ΜSc Κοινωνική Στατιστική

ΕΙΔΙΚΟΙ ΣΥΝΕΡΓΑΤΕΣ

- ΓΙΩΡΓΟΣ ΜΗΤΣΙΟΣ Πολιτικός Μηχανικός Σύμβουλος Τεχνικών Δοκίμων
- ΧΑΡΙΣ ΠΑΠΑΓΕΩΡΓΙΟΥ Γεωλόγος Σύμβουλος Περιβαλλοντολόγος

ΑΡΙΘΜΟΣ ΧΑΡΤΗ **Π.3.10**

ΤΙΤΛΟΣ ΧΑΡΤΗ **Πολεοδομική Οργάνωση Οικισμός Άνω Ράχη**

ΚΙΜΑΚΙΑ **1:5 000**

ΗΜΕΡΟΜΗΝΙΑ **ΑΠΡΙΛΙΟΣ 2012**

Όνομα Αναφορές: Γεωδαιτικό σύστημα αναφοράς: ΕΓΣΑ87
 Προφορική Εγκρίση Μηχανογραφική (ΕΓΣΑ87)
 Ελεγχόμενος αναφοράς: ΟΓΣ80
 Μετασχηματισμός αναφοράς: 244
 Κλίμακα στον μεσομετρικό αναφοράς: 0.9996
 Στον μεσομετρικό αναφοράς: 1:500 000 μ

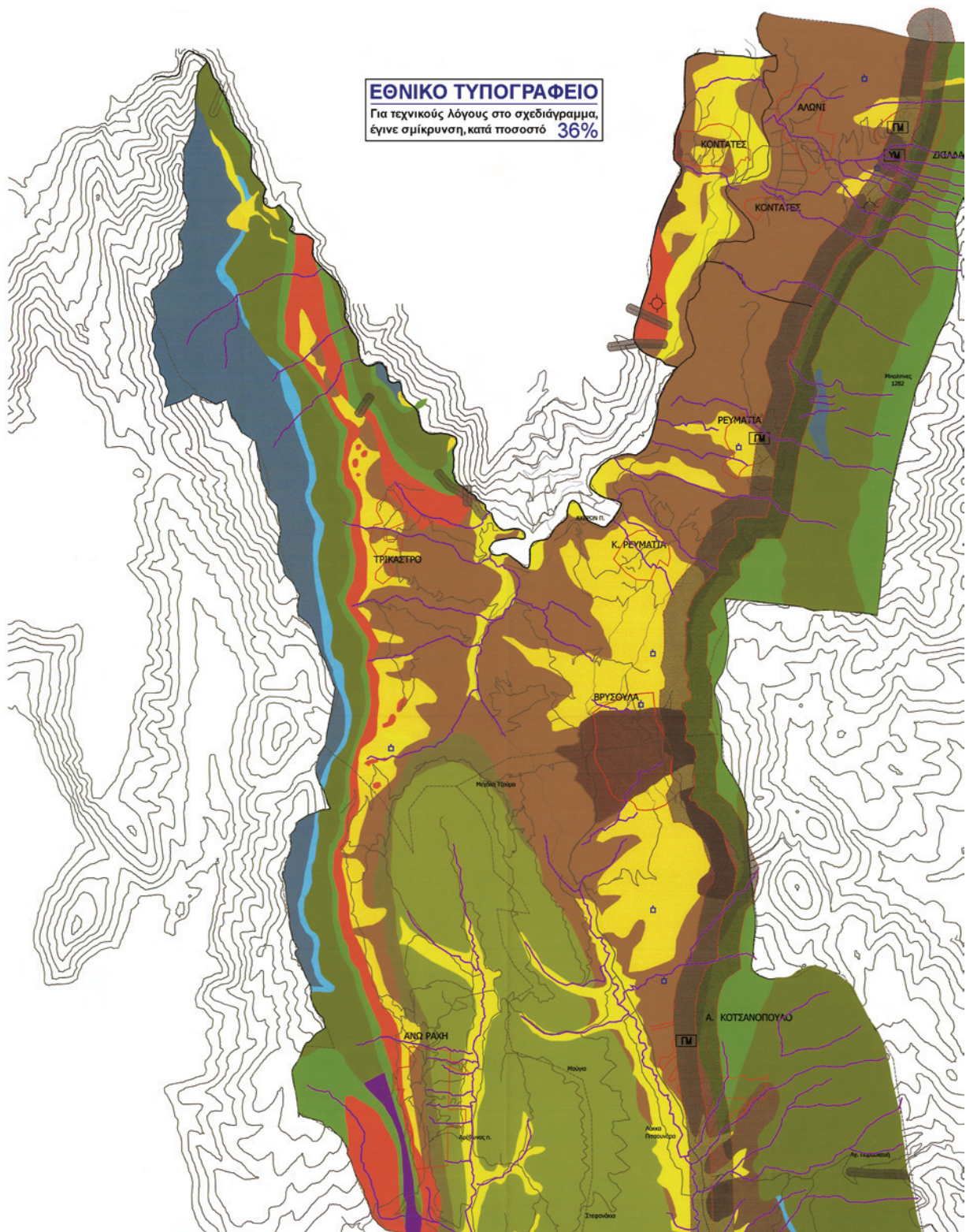







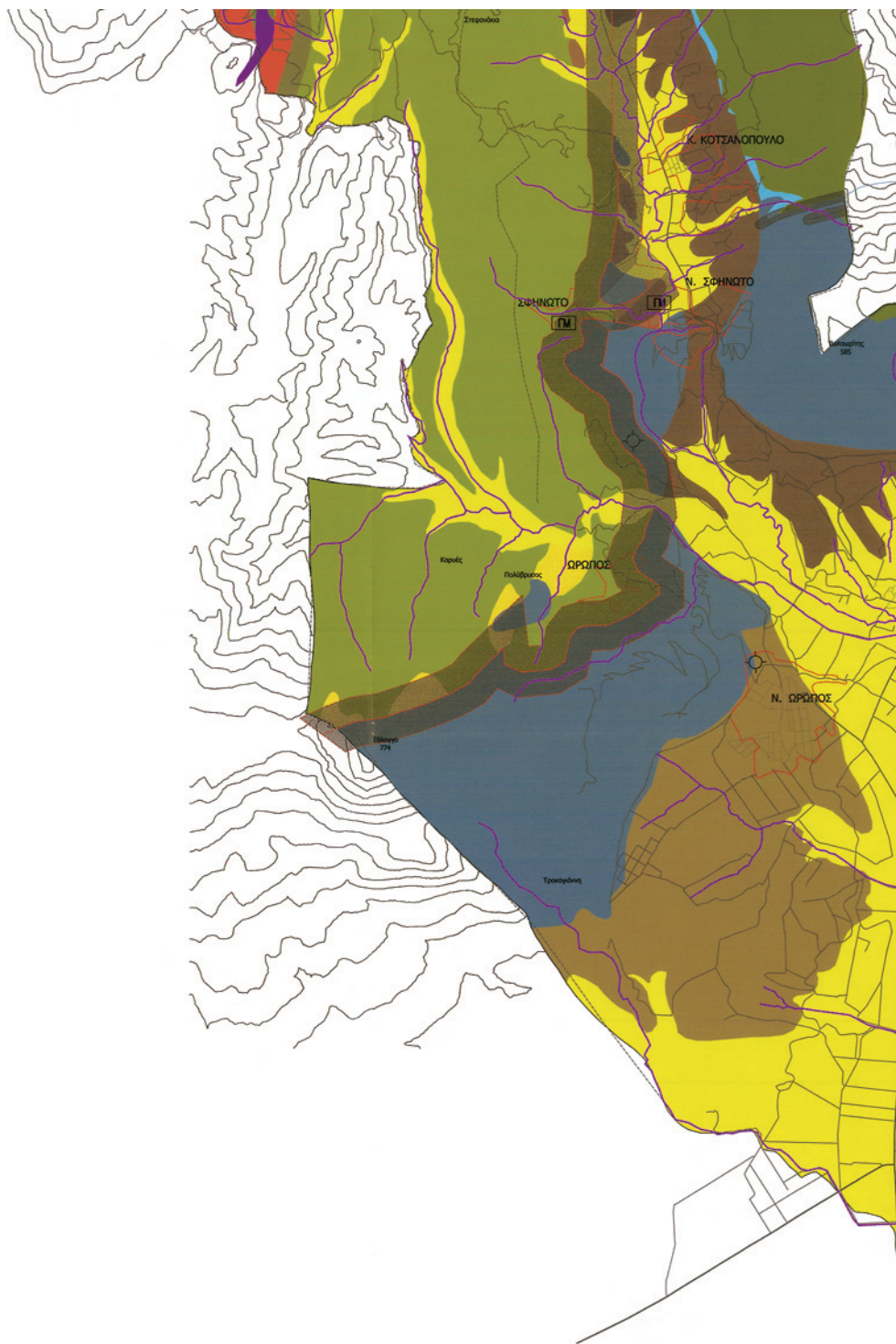

ΤΤΟΜΝΗΜΑ

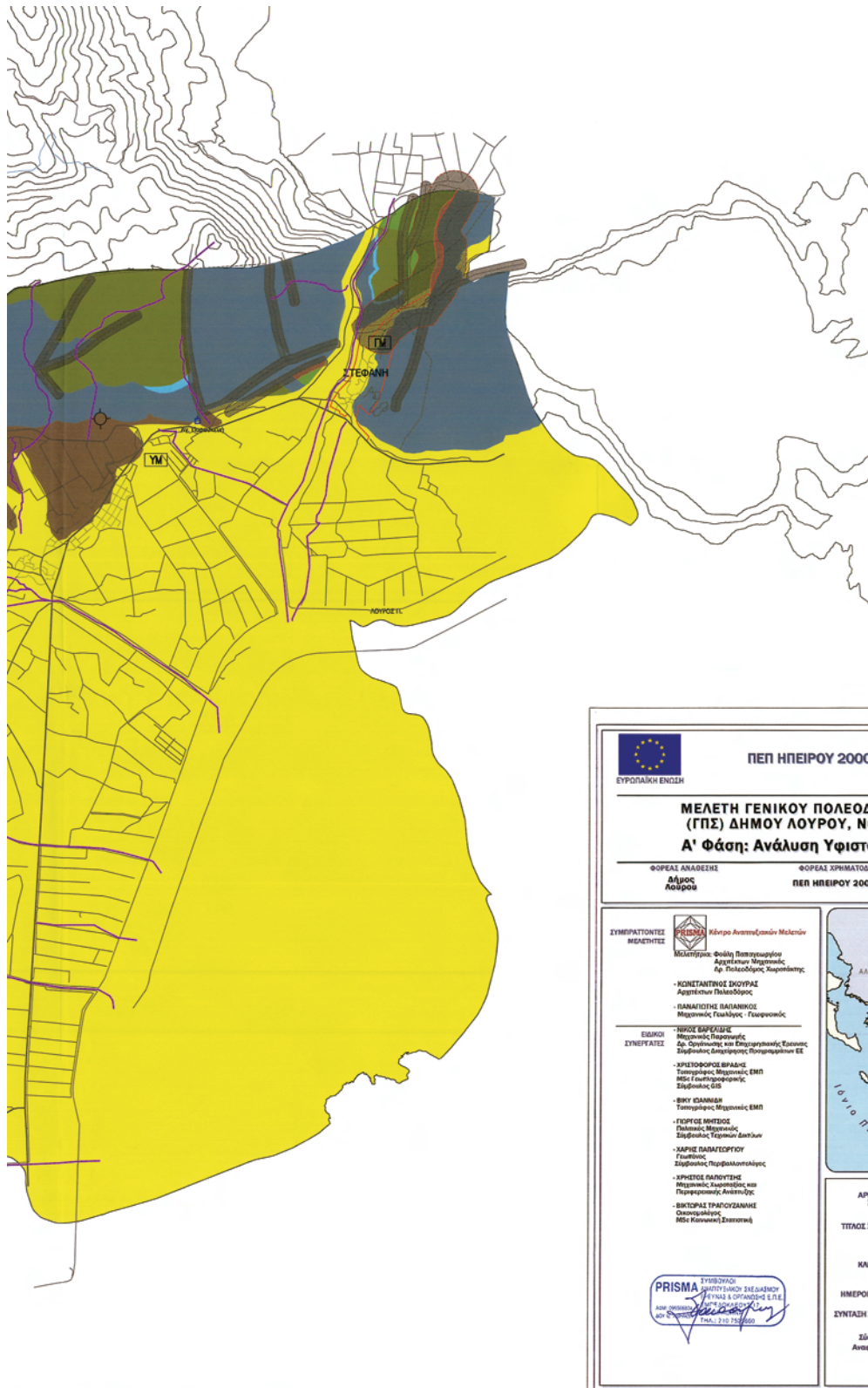
- ΤΕΤΑΡΤΟΓΕΝΕΣ ΑΠΟΘΕΣΕΙΣ ΠΕΔΙΑΔΩΝ – ΑΛΟΤΒΙΑ
- ΣΤΥΧΧΡΟΝΑ ΠΛΕΤΡΙΚΑ ΚΟΡΗΜΑΤΑ
- ΠΑΛΑΙΑ ΣΤΥΚΕΚΟΛΛΗΜΕΝΑ ΚΟΡΗΜΑΤΑ
- ΠΑΛΑΙΟΙ ΠΥΡΡΙΠΙΚΟΙ ΚΩΝΟΙ ΚΟΡΗΜΑΤΩΝ
- ΠΛΕΙΟΚΑΙΝΟ (ΣΧΗΜΑΤΙΣΜΟΣ ΑΡΧΑΓΓΕΛΟΥ)
- ΒΟΤΡΩΓΑΛΙΟ (ΜΑΡΓΑΙ ΚΤΑΝΑΙ)
- ΦΛΤΣΧΗΣ ΒΑΣΕΙΣ
- ΑΝΩΤ. ΦΛΤΣΧΗΣ – ΣΧΗΜΑΤΙΣΜΟΣ ΡΑΔΟΒΙΖΙΟΥ
- ΑΣΒΕΣΤΟΛΙΘΟΙ ΗΩΚΑΙΝΟΤ
- ΑΝΩΤ. ΣΕΝΩΝΙΟ
- ΑΝΩΤ. ΙΟΥΡΑΣΙΚΟ – ΚΑΤΩΤ. ΣΕΝΩΝΙΟ (ΑΣΒΕΣΤ. ΒΙΓΛΑΣ)
- ΚΑΤ. – ΜΕΣΟ ΛΙΑΣΙΟ (ΑΣΒΕΣΤΟΛΙΘΟΙ ΠΑΝΤΟΚΡΑΤΟΡΑ)
- ΤΡΙΑΔΙΚΑ ΛΑΤΤΠΟΛΙΓΗ
- ΠΗΓΕΣ
- ΤΑΡΟΛΟΓΙΚΗ ΛΕΚΑΝΗ
- ΕΠΑΡΧΙΑΚΗ ΟΔΟΣ
- ΕΦΙΠΠΕΤΣΗ
- ΡΗΓΜΑΤΑ
- ΟΡΙΑ ΔΗΜΟΤ
- ΠΟΤΑΜΙ ΜΟΝΙΜΗΣ ΡΟΗΣ
- ΧΕΙΜΑΡΟΣ ΔΙΑΚΟΠΤΟΜΕΝΗΣ ΡΟΗΣ
- ΓΕΩΤΡΗΣΗ
- ΖΩΝΗ Ι ΚΑΤΑΛΛΗΛΗ ΓΙΑ ΔΟΜΗΣΗ ΤΠΟ ΠΡΟΤΠΘΕΣΕΙΣ
- ΠΕΡΙΟΧΕΣ ΑΚΑΤΑΛΛΗΛΕΣ ΓΙΑ ΔΟΜΗΣΗ
- ΓΜ ΠΡΟΤΕΙΝΟΜΕΝΗ ΓΕΩΛΟΓΙΚΗ Η ΓΕΩΤΕΧΝΙΚΗ ΜΕΛΕΤΗ
- ΥΜ ΠΡΟΤΕΙΝΟΜΕΝΗ ΤΑΡΟΓΕΩΛΟΓΙΚΗ ΜΕΛΕΤΗ

Συνοδός στην
 αρ. 3202/2012/11-04-2012
 Απόφαση του Υπουργού
 Αποκ. Διατ. Νομ. 11
 Δ. Ημερομηνίας
 Υπουργείο Περιβάλλοντος, Ενέργειας & Κλιματικής (Π.Ε.Κ.)
 Διεύθυνση Έργων Λογού Π.Ε. Περιβάλλοντος
 Για μελέτη υποστήριξη με τον τίτλο «Γεωική
 Βελτίωση Έργου (ΚΑΕ) Δήμου Λαριών»
 Ιωάννινα 11-04-2012
 Μ.Ε.Γ.Σ.
 ΟΔΩΣ ΑΠΟΧΡΩΜΑΤΩΝ
 ΠΕΡΙΟΧΗΣ ΜΑΧΩΝΙΣ





 <p>ΕΥΡΩΠΑΪΚΗ ΕΝΩΣΗ</p>		<p>ΠΕΠ ΗΠΕΙΡΟΥ 2000 - 2006</p>		 <p>Περιοφέρεια Ηπείρου</p>	
<p>ΜΕΛΕΤΗ ΓΕΝΙΚΟΥ ΠΟΛΕΟΔΟΜΙΚΟΥ ΣΧΕΔΙΟΥ (ΓΠΣ) ΔΗΜΟΥ ΛΟΥΡΟΥ, ΝΟΜΟΥ ΠΡΕΒΕΖΗΣ</p> <p>Α' Φάση: Ανάλυση Υφιστάμενης Κατάστασης</p>					
<p>ΦΟΡΕΑΣ ΑΝΑΘΕΣΗΣ Δήμος Λούρου</p>		<p>ΦΟΡΕΑΣ ΧΡΗΜΑΤΟΔΟΤΗΣΗΣ ΠΕΠ ΗΠΕΙΡΟΥ 2000-2006</p>		<p>ΦΟΡΕΑΣ ΕΠΙΒΛΕΨΗΣ Διεύθυνση Πολυεθνικής της Κοινωνικής Αυτοδιοίκησης Πρέβεζας</p>	
<p>ΣΥΜΠΡΑΤΤΟΝΤΕΣ ΜΕΛΕΤΗΤΕΣ</p> <p> Κέντρο Αναπτυξιακών Μελετών Μελέτηται: Φοιτή Παπαγεωργίου Αρχιτέκτων Μηχανικός Δρ. Πολυδώρας Χαρατζατζής</p> <p>- ΚΩΝΣΤΑΝΤΙΝΟΣ ΔΟΥΡΑΣ Αρχιτέκτων Πολυδύναμος</p> <p>- ΠΑΝΑΓΙΩΤΗΣ ΒΑΛΑΝΙΚΟΣ Μηχανικός Γεωλόγος - Γεωφυσικός</p>					
<p>ΕΙΔΙΚΟΙ ΣΥΝΕΡΓΑΤΕΣ</p> <p>- ΝΙΚΟΣ ΕΡΕΥΝΙΩΤΗΣ Μηχανικός Παραγωγής Δρ. Ουγγίτσας και Επιχειρησιακής Έκτασης Σταθμικών Διατάξεων Ποταμοποιών ΕΕ</p> <p>- ΧΡΗΣΤΟΣ ΒΡΑΧΙΝΗΣ Τοπογράφος Μηχανικός ΕΜΠ από το Γραφείο της Σταθμικής ΟΣ</p> <p>- ΒΟΥ ΚΑΜΑΡΑ Τοπογράφος Μηχανικός ΕΜΠ</p> <p>- ΓΙΩΡΓΟΣ ΜΗΤΣΙΟΣ Πολιτικός Μηχανικός Σταθμικός Τεχνολογικών Δομών</p> <p>- ΧΑΡΙΣ ΠΑΠΑΓΕΩΡΓΙΟΥ Γεωλόγος Σταθμικός Περιβαλλοντολόγος</p> <p>- ΧΡΗΣΤΟΣ ΚΑΛΟΥΤΣΗΣ Μηχανικός Χημείας και Παραγωγικής Ανάπτυξης</p> <p>- ΒΙΚΤΟΡΙΑ ΤΡΑΤΟΥΖΑΝΗ Οικονομολόγος Μετα Κοινωνική Στατιστική</p>		<p>ΑΡΙΘΜΟΣ ΧΑΡΤΗ A.3.4</p> <p>ΤΙΤΛΟΣ ΧΑΡΤΗ Γεωλογική Διερεύνηση ΟΤΑ</p> <p>ΚΑΙΜΑΚΑ 1:25 000</p> <p>ΗΜΕΡΟΜΗΝΙΑ ΝΟΕΜΒΡΙΟΣ 2005</p> <p>ΣΥΝΤΑΞΗ ΧΑΡΤΗ Παναγιώτης Παπατικός</p> <p>Σύστημα Αναφοράς: Γεωμετρικό σύστημα αναφοράς ΕΓΣΑ/87 Προβλεπόμενα Μετασχηματισμοί (ΕΓΣΑ/87) Επιμετρολογικό σύστημα GRS80 Μεσοβιτλική αναφοράς 24° Κλίμακα στον μεσοβιτλικό αναφοράς: 0 9996 Στην ελαττωμένη αναφοράς: μ=500 000 μ</p>			
<p> ΕΥΡΩΣΥΝΔΕΣΗ ΕΠΙΧΕΙΡΗΣΙΑΚΟ ΣΧΕΔΙΑΣΜΟ ΠΡΟΓΡΑΜΜΑ ΚΑΙ ΟΡΓΑΝΩΣΗΣ Ε.Π.Ε. ΑΠΟ ΤΗΝ ΕΠΙΧΕΙΡΗΣΙΑΚΗ ΟΜΑΔΑ ΑΠ' ΕΡΕΥΝΑ Τ.Π.Α. 212 212000</p>					

ΕΘΝΙΚΟ ΤΥΠΟΓΡΑΦΕΙΟ**ΕΦΗΜΕΡΙΣ ΤΗΣ ΚΥΒΕΡΝΗΣΕΩΣ****ΤΙΜΗ ΠΩΛΗΣΗΣ ΦΥΛΛΩΝ ΤΗΣ ΕΦΗΜΕΡΙΔΑΣ ΤΗΣ ΚΥΒΕΡΝΗΣΕΩΣ****Σε έντυπη μορφή:**

- Για τα Φ.Ε.Κ. από 1 έως 16 σελίδες σε 1 € προσαυξανόμενη κατά 0,20 € για κάθε επιπλέον οκτασέλιδο ή μέρος αυτού.
- Για τα φωτοαντίγραφα Φ.Ε.Κ. σε 0,15 € ανά σελίδα.

Σε μορφή DVD/CD:

Τεύχος	Ετήσια έκδοση	Τριμηνιαία έκδοση	Μηνιαία έκδοση	Τεύχος	Ετήσια έκδοση	Τριμηνιαία έκδοση	Μηνιαία έκδοση
Α΄	150 €	40 €	15 €	Α.Α.Π.	110 €	30 €	-
Β΄	300 €	80 €	30 €	Ε.Β.Ι.	100 €	-	-
Γ΄	50 €	-	-	Α.Ε.Δ.	5 €	-	-
Υ.Ο.Δ.Δ.	50 €	-	-	Δ.Δ.Σ.	200 €	-	20 €
Δ΄	110 €	30 €	-	Α.Ε.-Ε.Π.Ε.	-	-	100 €

- Η τιμή πώλησης μεμονωμένων Φ.Ε.Κ. σε μορφή cd-rom από εκείνα που διατίθενται σε ψηφιακή μορφή και μέχρι 100 σελίδες, σε 5 € προσαυξανόμενη κατά 1 € ανά 50 σελίδες.

ΕΤΗΣΙΕΣ ΣΥΝΔΡΟΜΕΣ Φ.Ε.Κ.

Τεύχος	Έντυπη μορφή	Τεύχος	Έντυπη μορφή	Τεύχος	Έντυπη μορφή
Α΄	225 €	Δ΄	160 €	Α.Ε.-Ε.Π.Ε.	2.250 €
Β΄	320 €	Α.Α.Π.	160 €	Δ.Δ.Σ.	225 €
Γ΄	65 €	Ε.Β.Ι.	65 €	Α.Σ.Ε.Π.	70 €
Υ.Ο.Δ.Δ.	65 €	Α.Ε.Δ.	10 €	Ο.Π.Κ.	-

- Το τεύχος Α.Σ.Ε.Π. (έντυπη μορφή) θα αποστέλλεται σε συνδρομητές ταχυδρομικά, με την επιβάρυνση των 70 €, ποσό το οποίο αφορά τα ταχυδρομικά έξοδα.

- Η καταβολή γίνεται σε όλες τις Δημόσιες Οικονομικές Υπηρεσίες (Δ.Ο.Υ.). Το πρωτότυπο διπλότυπο (έγγραφο αριθμ. πρωτ. 9067/28.2.2005 2η Υπηρεσία Επιτρόπου Ελεγκτικού Συνεδρίου) με φροντίδα των ενδιαφερομένων, πρέπει να αποστέλλεται ή να κατατίθεται στο Εθνικό Τυπογραφείο (Καποδιστρίου 34, Τ.Κ. 104 32 Αθήνα).

- Σημειώνεται ότι φωτοαντίγραφα διπλοτύπων, ταχυδρομικές Επιταγές για την εξόφληση της συνδρομής, δεν γίνονται δεκτά και θα επιστρέφονται.

- Οι οργανισμοί τοπικής αυτοδιοίκησης, τα νομικά πρόσωπα δημοσίου δικαίου, τα μέλη της Ένωσης Ιδιοκτητών Ημερησίου Τύπου Αθηνών και Επαρχίας, οι τηλεοπτικοί και ραδιοφωνικοί σταθμοί, η Ε.Σ.Η.Ε.Α, τα τριτοβάθμια συνδικαλιστικά όργανα και οι τριτοβάθμιες επαγγελματικές ενώσεις δικαιούνται έκπτωσης πενήντα τοις εκατό (50%) επί της ετήσιας συνδρομής.

- Το ποσό υπέρ Τ.Α.Π.Ε.Τ. (5% επί του ποσού συνδρομής), καταβάλλεται ολόκληρο (Κ.Α.Ε. 3512) και υπολογίζεται πριν την έκπτωση.

- Στην Ταχυδρομική συνδρομή του τεύχους Α.Σ.Ε.Π. δεν γίνεται έκπτωση.

Πληροφορίες για δημοσιεύματα που καταχωρίζονται στα Φ.Ε.Κ. στο τηλ.: 210 5279000.

Φωτοαντίγραφα παλαιών Φ.Ε.Κ.: τηλ.: 210 8220885.

Τα φύλλα όλων των τευχών της Εφημερίδας της Κυβερνήσεως διατίθενται δωρεάν σε ηλεκτρονική μορφή από την ιστοσελίδα του Εθνικού Τυπογραφείου (www.et.gr)

Ηλεκτρονική Διεύθυνση: <http://www.et.gr> - e-mail: webmaster.et@et.gr

ΟΙ ΥΠΗΡΕΣΙΕΣ ΕΞΥΠΗΡΕΤΗΣΗΣ ΠΟΛΙΤΩΝ ΛΕΙΤΟΥΡΓΟΥΝ ΚΑΘΗΜΕΡΙΝΑ ΑΠΟ 08:00 ΜΕΧΡΙ 13:30



* 1 5 0 0 1 8 5 2 4 0 5 1 2 0 0 5 6 *

ΑΠΟ ΤΟ ΕΘΝΙΚΟ ΤΥΠΟΓΡΑΦΕΙΟ

ΚΑΠΟΔΙΣΤΡΙΟΥ 34 * ΑΘΗΝΑ 104 32 * ΤΗΛ. 210 52 79 000 * FAX 210 52 21 004