

# ΟΑΕΔ

ΣΥΝΟΠΤΙΚΗ ΕΚΘΕΣΗ

ΕΓΓΕΓΡΑΜΜΕΝΟΙ ΣΤΟ ΜΗΤΡΩΟ ΤΟΥ ΟΑΕΔ

ΦΕΒΡΟΥΑΡΙΟΣ 2020

ΟΡΓΑΝΙΣΜΟΣ ΑΠΑΣΧΟΛΗΣΗΣ  
ΕΡΓΑΤΙΚΟΥ ΔΥΝΑΜΙΚΟΥ



ΣΥΝΟΠΤΙΚΗ ΕΚΘΕΣΗ  
ΕΓΓΕΓΡΑΜΜΕΝΟΙ ΣΤΟ ΜΗΤΡΩΟ ΤΟΥ ΟΑΕΔ  
ΦΕΒΡΟΥΑΡΙΟΣ 2020

## ΠΕΡΙΕΧΟΜΕΝΑ

## ΠΕΡΙΕΧΟΜΕΝΑ

### ΕΓΓΕΓΡΑΜΜΕΝΟΙ ΣΤΟ ΜΗΤΡΩΟ ΤΟΥ ΟΑΕΔ ΦΕΒΡΟΥΑΡΙΟΣ 2020

1. Εγγεγραμμένοι στο μητρώο του ΟΑΕΔ	5
2. Εγγεγραμμένοι άνεργοι αναζητούντες εργασία ανά Περιφέρεια	6
3. Εγγεγραμμένοι λοιποί μη αναζητούντες εργασία ανά Περιφέρεια	8
4. Σύνολο εγγεγραμμένων ανά Περιφέρεια	10
5. Μεταβολές στο σύνολο των εγγεγραμμένων	12
6. Μεταβολές στο σύνολο των εγγεγραμμένων με διάρκεια ανεργίας μεγαλύτερη ή ίση των 12 μηνών	15
7. Μεταβολές στο σύνολο των εγγεγραμμένων με διάρκεια ανεργίας μικρότερη των 12 μηνών	18
8. Σύνολο εγγεγραμμένων ανά Φύλο και διάρκεια ανεργίας	21
9. Σύνολο εγγεγραμμένων ανά Ηλικιακή ομάδα και διάρκεια ανεργίας	22
10. Σύνολο εγγεγραμμένων ανά Εκπαιδευτικό επίπεδο και διάρκεια ανεργίας	24
11. Σύνολο εγγεγραμμένων ανά Υπηκοότητα και διάρκεια ανεργίας	26
12. Επιδοτούμενοι άνεργοι ανά κατηγορία επιδότησης και ανά Περιφέρεια	27
13. Επιδοτούμενοι άνεργοι και μεταβολές στις κατηγορίες α: κοινοί και λοιπές κατηγορίες επιδοτουμένων και β: εποχικοί τουριστικών επαγγελματιών ανά Περιφέρεια	30

**ΕΓΓΕΓΡΑΜΜΕΝΟΙ ΣΤΟ ΜΗΤΡΩΟ ΤΟΥ ΟΑΕΔ  
ΦΕΒΡΟΥΑΡΙΟΣ 2020**

	Άνεργοι [Αναζητούντες εργασία]	Λοιποί [Μη αναζητούντες εργασία] [1]
Εγγεγραμμένοι >= 12 Μήνες [2]	510.646	61.194
Εγγεγραμμένοι < 12 Μήνες	558.639	0
<b>Σύνολο</b>	<b>1.069.285</b>	<b>61.194</b>

	Κοινοί & Λοιπές Κατηγορίες επιδοτούμενων [3]	Εποχικοί τουριστικών επαγγελματιών [3]	Σύνολο [3]	Δικαιούχοι που πληρώθηκαν και συνεχίζουν να είναι δικαιούχοι [4]	Νέες αιτήσεις ανέργων για επιδότηση [5]
Επιδοτούμενοι	<b>141.115</b>	<b>92.301</b>	<b>233.416</b>	<b>158.428</b>	<b>24.149</b>

*Πίνακας 1: Εγγεγραμμένοι στο μητρώο του ΟΑΕΔ:  
Φεβρουάριος 2020*

**ΥΠΟΜΝΗΜΑ**

[1] Εγγεγραμμένοι στο μητρώο του ΟΑΕΔ οι οποίοι έχουν δηλώσει ότι δεν αναζητούν εργασία.

[2] Εγγεγραμμένοι στο μητρώο του ΟΑΕΔ με ενεργό δελτίο για συνεχόμενο διάστημα μεγαλύτερο ή ίσο των 12 μηνών.

[3] Αφορά αριθμό δικαιούχων που πληρώθηκαν εντός του αντίστοιχου μήνα.

[4] Σύνολο δικαιούχων επιδότησης που πληρώθηκαν και στο τέλος του μήνα συνεχίζουν να έχουν δικαίωμα επιδότησης.

[5] Σύμφωνα με την ισχύουσα διοικητική διαδικασία, η πρώτη πληρωμή γίνεται 37 ημέρες μετά την εγγραφή του δικαιούχου επιδόματος ανεργίας.

## 1. Εγγεγραμμένοι στο μητρώο του ΟΑΕΔ

Στον πίνακα 1 εμφανίζονται τα στοιχεία των εγγεγραμμένων στο μητρώο του ΟΑΕΔ για τον μήνα Φεβρουάριο 2020 στο σύνολο της χώρας. Από τον ανωτέρω πίνακα προκύπτουν τα εξής συμπεράσματα:

- Το σύνολο των ανέργων με κριτήριο την αναζήτηση εργασίας για τον μήνα Φεβρουάριο 2020 ανήλθε σε 1.069.285 άτομα. Από αυτά 510.646 (ποσοστό 47,76%) είναι εγγεγραμμένα στο μητρώο του ΟΑΕΔ για χρονικό διάστημα ίσο ή και περισσότερο των 12 μηνών, και 558.639 (ποσοστό 52,24%) είναι εγγεγραμμένα στο μητρώο ανέργων του ΟΑΕΔ για χρονικό διάστημα μικρότερο των 12 μηνών.
- Το σύνολο των λοιπών (μη αναζητούντων εργασίας) για τον μήνα Φεβρουάριο 2020 ανήλθε σε 61.194 άτομα όπου στο σύνολό τους είναι εγγεγραμμένα στο μητρώο του ΟΑΕΔ για χρονικό διάστημα ίσο ή και περισσότερο των 12 μηνών.
- Το σύνολο των επιδοτούμενων ανέργων (αφορά τον αριθμό των δικαιούχων που πληρώθηκαν εντός του αντίστοιχου μήνα) ανέρχεται σε 233.416 άτομα από τα οποία οι 141.115 (ποσοστό 60,46%) είναι κοινοί και λοιπές κατηγορίες επιδοτούμενων και οι 92.301 (ποσοστό 39,54%) είναι εποχικοί τουριστικών επαγγελματιών.
- Το σύνολο του αριθμού των δικαιούχων που πληρώθηκαν και στο τέλος του μήνα συνεχίζουν να έχουν δικαίωμα επιδότησης ανέρχεται σε 158.428 άτομα.
- Το σύνολο των νέων αιτήσεων ανέργων για επιδότηση (σύμφωνα με την ισχύουσα διοικητική διαδικασία, η πρώτη πληρωμή γίνεται 37 ημέρες μετά την εγγραφή του δικαιούχου επιδόματος ανεργίας) ανέρχεται σε 24.149 άτομα.

## 2. Εγγεγραμμένοι άνεργοι [αναζητούντες εργασία] ανά Περιφέρεια

Στον πίνακα 2 εμφανίζεται ο αριθμός ανέργων που αναζητούν εργασία ανά Περιφέρεια και η ποσοστιαία κατανομή του ανά Περιφέρεια για τον μήνα Φεβρουάριο 2020.

ΑΡΙΘΜΟΣ ΑΝΕΡΓΩΝ ΑΝΑΖΗΤΟΥΝΤΩΝ ΕΡΓΑΣΙΑ ΑΝΑ ΠΕΡΙΦΕΡΕΙΑ ΦΕΒΡΟΥΑΡΙΟΣ 2020		
	ΦΕΒΡΟΥΑΡΙΟΣ 2020	ΠΟΣΟΣΤΙΑΙΑ ΚΑΤΑΝΟΜΗ
ΑΝΑΤΟΛΙΚΗ ΜΑΚΕΔΟΝΙΑ ΚΑΙ ΘΡΑΚΗ	56.106	5,25%
ΚΕΝΤΡΙΚΗ ΜΑΚΕΔΟΝΙΑ	204.896	19,16%
ΔΥΤΙΚΗ ΜΑΚΕΔΟΝΙΑ	29.033	2,72%
ΗΠΕΙΡΟΣ	30.183	2,82%
ΘΕΣΣΑΛΙΑ	69.357	6,49%
ΙΟΝΙΑ ΝΗΣΙΑ	32.793	3,07%
ΔΥΤΙΚΗ ΕΛΛΑΔΑ	75.917	7,10%
ΣΤΕΡΕΑ ΕΛΛΑΔΑ	45.855	4,29%
ΑΤΤΙΚΗ	338.939	31,70%
ΠΕΛΟΠΟΝΝΗΣΟΣ	43.695	4,09%
ΒΟΡΕΙΟ ΑΙΓΑΙΟ	17.212	1,61%
ΝΟΤΙΟ ΑΙΓΑΙΟ	52.120	4,87%
ΚΡΗΤΗ	73.179	6,84%
<b>ΣΥΝΟΛΟ</b>	<b>1.069.285</b>	<b>100,00%</b>

Πίνακας 2: Κατανομή ανέργων αναζητούντων εργασία ανά Περιφέρεια:  
Φεβρουάριος 2020

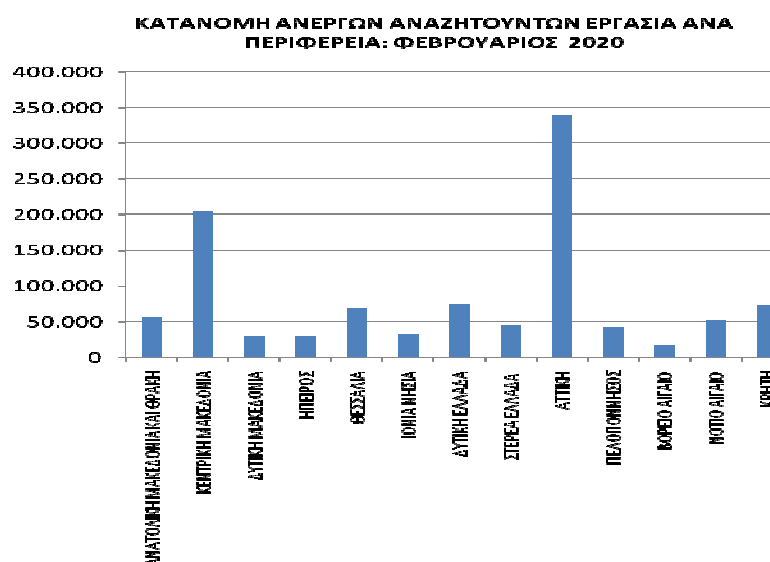

Διάγραμμα 1: Ποσοστιαία κατανομή ανέργων αναζητούντων εργασία  
ανά Περιφέρεια: Φεβρουάριος 2020

Όπως προκύπτει από τον ανωτέρω πίνακα οι εγγεγραμμένοι άνεργοι που αναζητούν εργασία ανέρχονται κατά το μήνα Φεβρουάριο 2020 σε 1.069.285 άτομα.

Ο μεγαλύτερος αριθμός ανέργων που αναζητούν εργασία καταγράφεται στην Περιφέρεια Αττικής με 338.939 άτομα και στην Περιφέρεια Κεντρικής Μακεδονίας με 204.896 άτομα.

Στην Περιφέρεια Αττικής αναλογεί το 31,70% από το σύνολο της χώρας και στην Περιφέρεια της Κεντρικής Μακεδονίας αναλογεί το 19,16%.

Στο διάγραμμα 1 εμφανίζεται το ποσοστό που αναλογεί σε κάθε Περιφέρεια για τον Φεβρουάριο 2020.

## 3. Εγγεγραμμένοι [Λοιποί μη αναζητούντες εργασία] ανά Περιφέρεια

ΑΡΙΘΜΟΣ ΛΟΙΠΩΝ ΜΗ ΑΝΑΖΗΤΟΥΝΤΩΝ ΕΡΓΑΣΙΑ ΑΝΑ ΠΕΡΙΦΕΡΕΙΑ ΦΕΒΡΟΥΑΡΙΟΣ 2020		
	ΦΕΒΡΟΥΑΡΙΟΣ 2020	ΠΟΣΟΣΤΙΑΙΑ ΚΑΤΑΝΟΜΗ
ΑΝΑΤΟΛΙΚΗ ΜΑΚΕΔΟΝΙΑ ΚΑΙ ΘΡΑΚΗ	2.611	4,27%
ΚΕΝΤΡΙΚΗ ΜΑΚΕΔΟΝΙΑ	11.900	19,45%
ΔΥΤΙΚΗ ΜΑΚΕΔΟΝΙΑ	275	0,45%
ΗΠΕΙΡΟΣ	1.030	1,68%
ΘΕΣΣΑΛΙΑ	2.012	3,29%
ΙΟΝΙΑ ΝΗΣΙΑ	1.025	1,68%
ΔΥΤΙΚΗ ΕΛΛΑΔΑ	4.268	6,97%
ΣΤΕΡΕΑ ΕΛΛΑΔΑ	1.539	2,51%
ΑΤΤΙΚΗ	28.678	46,86%
ΠΕΛΟΠΟΝΝΗΣΟΣ	2.637	4,31%
ΒΟΡΕΙΟ ΑΙΓΑΙΟ	428	0,70%
ΝΟΤΙΟ ΑΙΓΑΙΟ	1.835	3,00%
ΚΡΗΤΗ	2.956	4,83%
<b>ΣΥΝΟΛΟ</b>	<b>61.194</b>	<b>100,00%</b>

Πίνακας 3: Λοιποί μη αναζητούντες εργασία ανά Περιφέρεια:  
Φεβρουάριος 2020

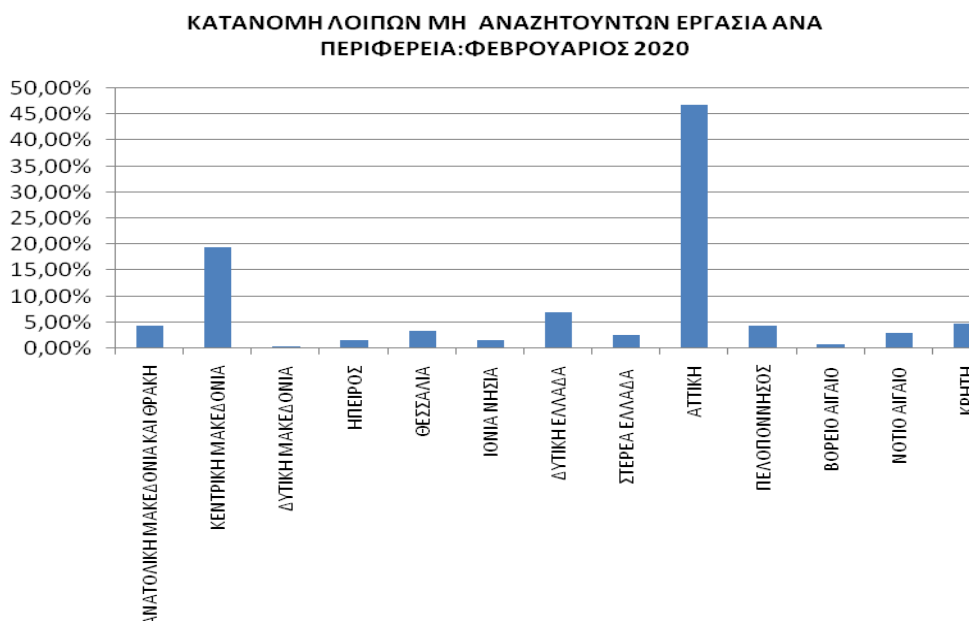

Διάγραμμα 2: Ποσοστιαία κατανομή Λοιπών μη αναζητούντων εργασία ανά Περιφέρεια:  
Φεβρουάριος 2020



Όπως προκύπτει από τον ανωτέρω πίνακα οι εγγεγραμμένοι λοιποί [μη αναζητούντες εργασία] κατά το μήνα Φεβρουάριο 2020 ανέρχονται σε 61.194 άτομα.

Ο μεγαλύτερος αριθμός των εγγεγραμμένων λοιπών μη αναζητούντων εργασίας καταγράφεται στην Περιφέρεια Αττικής με 28.678 άτομα και στην Περιφέρεια Κεντρικής Μακεδονίας με 11.900 άτομα.

Στην Περιφέρεια Αττικής αναλογεί το 46,86% από το σύνολο της χώρας και στην Περιφέρεια της Κεντρικής Μακεδονίας αναλογεί το 19,45%.

Στο διάγραμμα 2 εμφανίζεται το ποσοστό που αναλογεί σε κάθε Περιφέρεια για τον Φεβρουάριο 2020.

## 4. Σύνολο εγγεγραμμένων ανά Περιφέρεια

Στον πίνακα 4 εμφανίζεται ο αριθμός του συνόλου των εγγεγραμμένων [ανεργοί αναζητούντες εργασία και λοιποί μη αναζητούντες εργασία] ανά Περιφέρεια και η ποσοστιαία κατανομή ανά Περιφέρεια για τον μήνα Φεβρουάριο 2020.

ΣΥΝΟΛΟ ΕΓΓΕΓΡΑΜΜΕΝΩΝ ΑΝΑ ΠΕΡΙΦΕΡΕΙΑ ΦΕΒΡΟΥΑΡΙΟΣ 2020		
	ΦΕΒΡΟΥΑΡΙΟΣ 2020	ΠΟΣΟΣΤΙΑΙΑ ΚΑΤΑΝΟΜΗ
ΑΝΑΤΟΛΙΚΗ ΜΑΚΕΔΟΝΙΑ ΚΑΙ ΘΡΑΚΗ	58.717	5,19%
ΚΕΝΤΡΙΚΗ ΜΑΚΕΔΟΝΙΑ	216.796	19,18%
ΔΥΤΙΚΗ ΜΑΚΕΔΟΝΙΑ	29.308	2,59%
ΗΠΕΙΡΟΣ	31.213	2,76%
ΘΕΣΣΑΛΙΑ	71.369	6,31%
ΙΟΝΙΑ ΝΗΣΙΑ	33.818	2,99%
ΔΥΤΙΚΗ ΕΛΛΑΔΑ	80.185	7,09%
ΣΤΕΡΕΑ ΕΛΛΑΔΑ	47.394	4,19%
ΑΤΤΙΚΗ	367.617	32,52%
ΠΕΛΟΠΟΝΝΗΣΟΣ	46.332	4,10%
ΒΟΡΕΙΟ ΑΙΓΑΙΟ	17.640	1,56%
ΝΟΤΙΟ ΑΙΓΑΙΟ	53.955	4,77%
ΚΡΗΤΗ	76.135	6,73%
<b>ΣΥΝΟΛΟ</b>	<b>1.130.479</b>	<b>100,00%</b>

Πίνακας 4: Κατανομή συνόλου εγγεγραμμένων ανά Περιφέρεια:  
Φεβρουάριος 2020

## ΚΑΤΑΝΟΜΗ ΣΥΝΟΛΟΥ ΕΓΓΕΓΡΑΜΜΕΝΩΝ ΑΝΑ ΠΕΡΙΦΕΡΕΙΑ: ΦΕΒΡΟΥΑΡΙΟΣ 2020

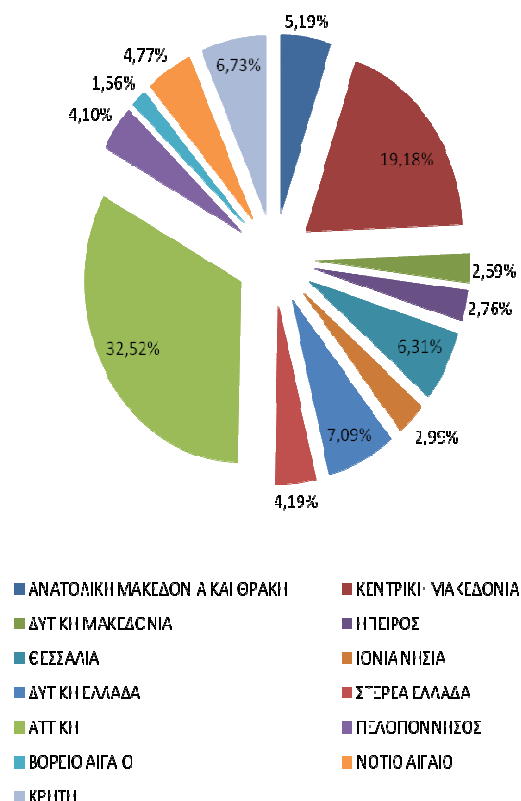

Διάγραμμα 3: Ποσοστιαία κατανομή συνόλου εγγεγραμμένων ανά Περιφέρεια: Φεβρουάριος 2020

Όπως προκύπτει από τον ανωτέρω πίνακα το σύνολο των εγγεγραμμένων ανέρχεται σε 1.130.479 άτομα κατά τον Φεβρουάριο 2020.

Ο μεγαλύτερος αριθμός καταγράφεται στην Περιφέρεια Αττικής με 367.617 άτομα και στην Περιφέρεια Κεντρικής Μακεδονίας με 216.796 άτομα.

Στην Περιφέρεια Αττικής αναλογεί το 32,52% από το σύνολο της χώρας και στην Περιφέρεια της Κεντρικής Μακεδονίας αναλογεί το 19,18%.

Στο διάγραμμα 3 εμφανίζεται το ποσοστό που αναλογεί σε κάθε Περιφέρεια για τον Φεβρουάριο 2020.

## 5. Μεταβολές στο σύνολο των εγγεγραμμένων

ΜΕΤΑΒΟΛΕΣ ΑΝΑ ΠΕΡΙΦΕΡΕΙΑ: ΙΑΝΟΥΑΡΙΟΣ 2020-ΦΕΒΡΟΥΑΡΙΟΣ 2020				
	ΙΑΝΟΥΑΡΙΟΣ 2020	ΦΕΒΡΟΥΑΡΙΟΣ 2020	ΑΠΟΛΥΤΗ ΜΕΤΑΒΟΛΗ	ΠΟΣΟΣΤΙΑΙΑ ΜΕΤΑΒΟΛΗ
ΑΝΑΤΟΛΙΚΗ ΜΑΚΕΔΟΝΙΑ ΚΑΙ ΘΡΑΚΗ	59.346	58.717	-629	-1,06%
ΚΕΝΤΡΙΚΗ ΜΑΚΕΔΟΝΙΑ	217.954	216.796	-1.158	-0,53%
ΔΥΤΙΚΗ ΜΑΚΕΔΟΝΙΑ	29.183	29.308	125	0,43%
ΗΠΕΙΡΟΣ	31.384	31.213	-171	-0,54%
ΘΕΣΣΑΛΙΑ	71.849	71.369	-480	-0,67%
ΙΟΝΙΑ ΝΗΣΙΑ	35.068	33.818	-1.250	-3,56%
ΔΥΤΙΚΗ ΕΛΛΑΔΑ	80.349	80.185	-164	-0,20%
ΣΤΕΡΕΑ ΕΛΛΑΔΑ	47.787	47.394	-393	-0,82%
ΑΤΤΙΚΗ	367.437	367.617	180	0,05%
ΠΕΛΟΠΟΝΝΗΣΟΣ	47.073	46.332	-741	-1,57%
ΒΟΡΕΙΟ ΑΙΓΑΙΟ	17.413	17.640	227	1,30%
ΝΟΤΙΟ ΑΙΓΑΙΟ	55.833	53.955	-1.878	-3,36%
ΚΡΗΤΗ	78.115	76.135	-1.980	-2,53%
<b>ΣΥΝΟΛΟ</b>	<b>1.138.791</b>	<b>1.130.479</b>	<b>-8.312</b>	<b>-0,73%</b>

Πίνακας 5: Μεταβολές συνόλου εγγεγραμμένων:  
Ιανουάριος 2020-Φεβρουάριος 2020

ΜΕΤΑΒΟΛΕΣ ΑΝΑ ΠΕΡΙΦΕΡΕΙΑ: ΦΕΒΡΟΥΑΡΙΟΣ 2019-ΦΕΒΡΟΥΑΡΙΟΣ 2020				
	ΦΕΒΡΟΥΑΡΙΟΣ 2019	ΦΕΒΡΟΥΑΡΙΟΣ 2020	ΑΠΟΛΥΤΗ ΜΕΤΑΒΟΛΗ	ΠΟΣΟΣΤΙΑΙΑ ΜΕΤΑΒΟΛΗ
ΑΝΑΤΟΛΙΚΗ ΜΑΚΕΔΟΝΙΑ ΚΑΙ ΘΡΑΚΗ	56.853	58.717	1.864	3,28%
ΚΕΝΤΡΙΚΗ ΜΑΚΕΔΟΝΙΑ	214.215	216.796	2.581	1,20%
ΔΥΤΙΚΗ ΜΑΚΕΔΟΝΙΑ	28.724	29.308	584	2,03%
ΗΠΕΙΡΟΣ	29.972	31.213	1.241	4,14%
ΘΕΣΣΑΛΙΑ	68.938	71.369	2.431	3,53%
ΙΟΝΙΑ ΝΗΣΙΑ	31.934	33.818	1.884	5,90%
ΔΥΤΙΚΗ ΕΛΛΑΔΑ	79.391	80.185	794	1,00%
ΣΤΕΡΕΑ ΕΛΛΑΔΑ	46.271	47.394	1.123	2,43%
ΑΤΤΙΚΗ	366.166	367.617	1.451	0,40%
ΠΕΛΟΠΟΝΝΗΣΟΣ	45.507	46.332	825	1,81%
ΒΟΡΕΙΟ ΑΙΓΑΙΟ	17.093	17.640	547	3,20%
ΝΟΤΙΟ ΑΙΓΑΙΟ	51.014	53.955	2.941	5,77%
ΚΡΗΤΗ	73.307	76.135	2.828	3,86%
<b>ΣΥΝΟΛΟ</b>	<b>1.109.385</b>	<b>1.130.479</b>	<b>21.094</b>	<b>1,90%</b>

Πίνακας 5α: Μεταβολές συνόλου εγγεγραμμένων:  
Φεβρουάριος 2019-Φεβρουάριος 2020



Διάγραμμα 4: Ποσοστιαία μεταβολή συνόλου εγγεγραμμένων:  
Ιανουάριος 2020-Φεβρουάριος 2020

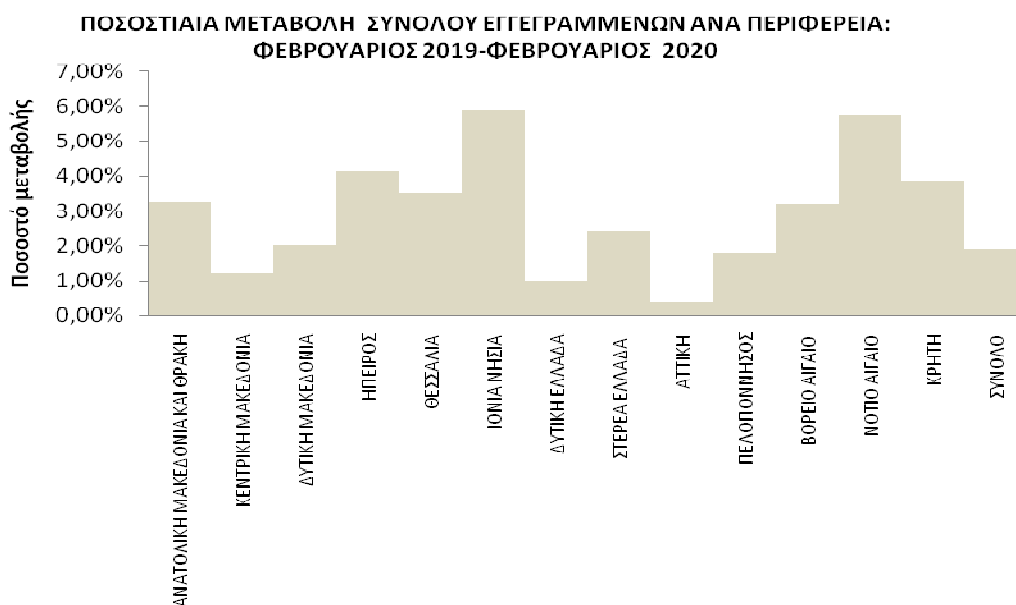

Διάγραμμα 4α: Ποσοστιαία μεταβολή συνόλου εγγεγραμμένων:  
Φεβρουάριος 2019-Φεβρουάριος 2020

## ΠΟΣΟΣΤΙΑΙΑ ΜΕΤΑΒΟΛΗ ΑΠΟ ΙΑΝΟΥΑΡΙΟ 2020

Όπως προκύπτει από τον πίνακα 5 καθώς και από το διάγραμμα 4 στο σύνολο της χώρας παρατηρείται:

- Μείωση των εγγεγραμμένων από τον προηγούμενο μήνα σε -8.312 άτομα και με ποσοστιαία μεταβολή -0,73%.
- Η μεγαλύτερη ποσοστιαία μείωση μεταξύ των Περιφερειών από τον προηγούμενο μήνα εμφανίζεται στην Περιφέρεια Ιόνιων Νήσων (-3,56%).
- Από τις Περιφέρειες που εμφανίζουν ποσοστιαία αύξηση η Περιφέρεια Βορείου Αιγαίου εμφανίζει την μεγαλύτερη 1,30%.

## ΠΟΣΟΣΤΙΑΙΑ ΜΕΤΑΒΟΛΗ ΑΠΟ ΦΕΒΡΟΥΑΡΙΟ 2019

Όπως προκύπτει από τον πίνακα 5α καθώς και από το διάγραμμα 4α στο σύνολο της χώρας παρατηρείται:

- Αύξηση των εγγεγραμμένων από τον αντίστοιχο μήνα του προηγούμενου έτους σε 21.094 άτομα και με ποσοστιαία μεταβολή 1,90%.
- Η μεγαλύτερη ποσοστιαία αύξηση μεταξύ των Περιφερειών από τον αντίστοιχο μήνα του προηγούμενου έτους εμφανίζεται στην Περιφέρεια Ιόνιων Νήσων (5,90%).

## 6. Μεταβολές στο σύνολο των εγγεγραμμένων με διάρκεια ανεργίας μεγαλύτερη ή ίση των 12 μηνών

ΜΕΤΑΒΟΛΕΣ ΤΟΥ ΣΥΝΟΛΟΥ ΤΩΝ ΕΓΓΕΓΡΑΜΜΕΝΩΝ ΜΕ ΔΙΑΡΚΕΙΑ ΑΝΕΡΓΙΑΣ >=12 ΜΗΝΩΝ ΑΝΑ ΠΕΡΙΦΕΡΕΙΑ:  
ΙΑΝΟΥΑΡΙΟΣ 2020-ΦΕΒΡΟΥΑΡΙΟΣ 2020

	ΙΑΝΟΥΑΡΙΟΣ 2020	ΦΕΒΡΟΥΑΡΙΟΣ 2020	ΑΠΟΛΥΤΗ ΜΕΤΑΒΟΛΗ	ΠΟΣΟΣΤΙΑΙΑ ΜΕΤΑΒΟΛΗ
ΑΝΑΤΟΛΙΚΗ ΜΑΚΕΔΟΝΙΑ ΚΑΙ ΘΡΑΚΗ	31.472	31.474	2	0,01%
ΚΕΝΤΡΙΚΗ ΜΑΚΕΔΟΝΙΑ	120.612	120.695	83	0,07%
ΔΥΤΙΚΗ ΜΑΚΕΔΟΝΙΑ	16.441	16.527	86	0,52%
ΗΠΕΙΡΟΣ	15.836	15.902	66	0,42%
ΘΕΣΣΑΛΙΑ	40.057	40.074	17	0,04%
ΙΟΝΙΑ ΝΗΣΙΑ	5.520	5.471	-49	-0,89%
ΔΥΤΙΚΗ ΕΛΛΑΔΑ	47.890	47.925	35	0,07%
ΣΤΕΡΕΑ ΕΛΛΑΔΑ	25.568	25.605	37	0,14%
ΑΤΤΙΚΗ	211.920	212.128	208	0,10%
ΠΕΛΟΠΟΝΝΗΣΟΣ	23.587	23.609	22	0,09%
ΒΟΡΕΙΟ ΑΙΓΑΙΟ	7.100	7.148	48	0,68%
ΝΟΤΙΟ ΑΙΓΑΙΟ	7.671	7.644	-27	-0,35%
ΚΡΗΤΗ	17.705	17.638	-67	-0,38%
<b>ΣΥΝΟΛΟ</b>	<b>571.379</b>	<b>571.840</b>	<b>461</b>	<b>0,08%</b>

Πίνακας 6: Μεταβολές του συνόλου των εγγεγραμμένων με διάρκεια ανεργίας >=12 μηνών:  
Ιανουάριος 2020-Φεβρουάριος 2020

ΜΕΤΑΒΟΛΕΣ ΤΟΥ ΣΥΝΟΛΟΥ ΤΩΝ ΕΓΓΕΓΡΑΜΜΕΝΩΝ ΜΕ ΔΙΑΡΚΕΙΑ ΑΝΕΡΓΙΑΣ >=12 ΜΗΝΩΝ ΑΝΑ ΠΕΡΙΦΕΡΕΙΑ:  
ΦΕΒΡΟΥΑΡΙΟΣ 2019-ΦΕΒΡΟΥΑΡΙΟΣ 2020

	ΦΕΒΡΟΥΑΡΙΟΣ 2019	ΦΕΒΡΟΥΑΡΙΟΣ 2020	ΑΠΟΛΥΤΗ ΜΕΤΑΒΟΛΗ	ΠΟΣΟΣΤΙΑΙΑ ΜΕΤΑΒΟΛΗ
ΑΝΑΤΟΛΙΚΗ ΜΑΚΕΔΟΝΙΑ ΚΑΙ ΘΡΑΚΗ	27.978	31.474	3.496	12,50%
ΚΕΝΤΡΙΚΗ ΜΑΚΕΔΟΝΙΑ	114.666	120.695	6.029	5,26%
ΔΥΤΙΚΗ ΜΑΚΕΔΟΝΙΑ	15.886	16.527	641	4,03%
ΗΠΕΙΡΟΣ	15.088	15.902	814	5,40%
ΘΕΣΣΑΛΙΑ	36.792	40.074	3.282	8,92%
ΙΟΝΙΑ ΝΗΣΙΑ	4.975	5.471	496	9,97%
ΔΥΤΙΚΗ ΕΛΛΑΔΑ	43.951	47.925	3.974	9,04%
ΣΤΕΡΕΑ ΕΛΛΑΔΑ	23.220	25.605	2.385	10,27%
ΑΤΤΙΚΗ	204.169	212.128	7.959	3,90%
ΠΕΛΟΠΟΝΝΗΣΟΣ	20.798	23.609	2.811	13,52%
ΒΟΡΕΙΟ ΑΙΓΑΙΟ	6.460	7.148	688	10,65%
ΝΟΤΙΟ ΑΙΓΑΙΟ	7.034	7.644	610	8,67%
ΚΡΗΤΗ	16.448	17.638	1.190	7,23%
<b>ΣΥΝΟΛΟ</b>	<b>537.465</b>	<b>571.840</b>	<b>34.375</b>	<b>6,40%</b>

Πίνακας 6α: Μεταβολές του συνόλου των εγγεγραμμένων με διάρκεια ανεργίας >=12 μηνών:  
Φεβρουάριος 2019-Φεβρουάριος 2020

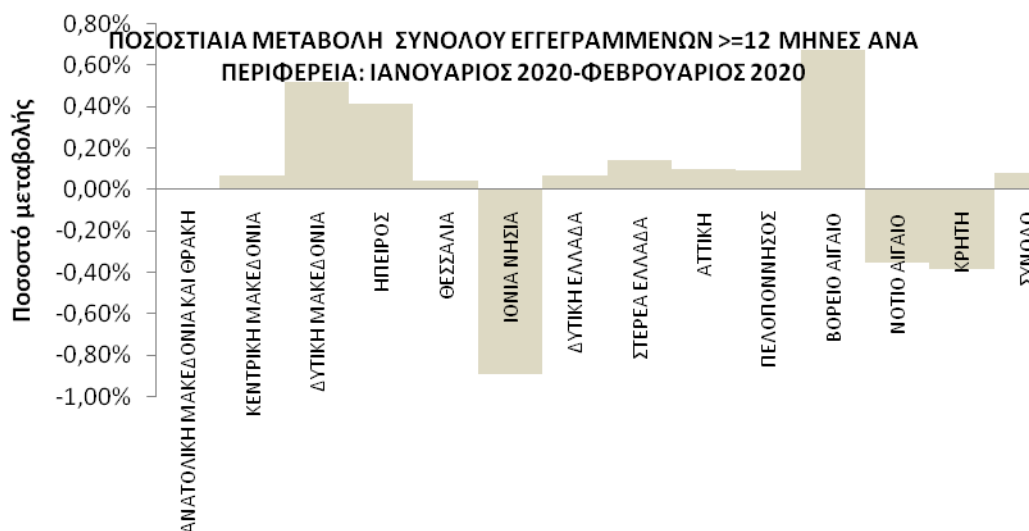

Διάγραμμα 5: Ποσοστιαία μεταβολή του συνόλου των εγγεγραμμένων με διάρκεια ανεργίας >=12 μηνών: Ιανουάριος 2020-Φεβρουάριος 2020

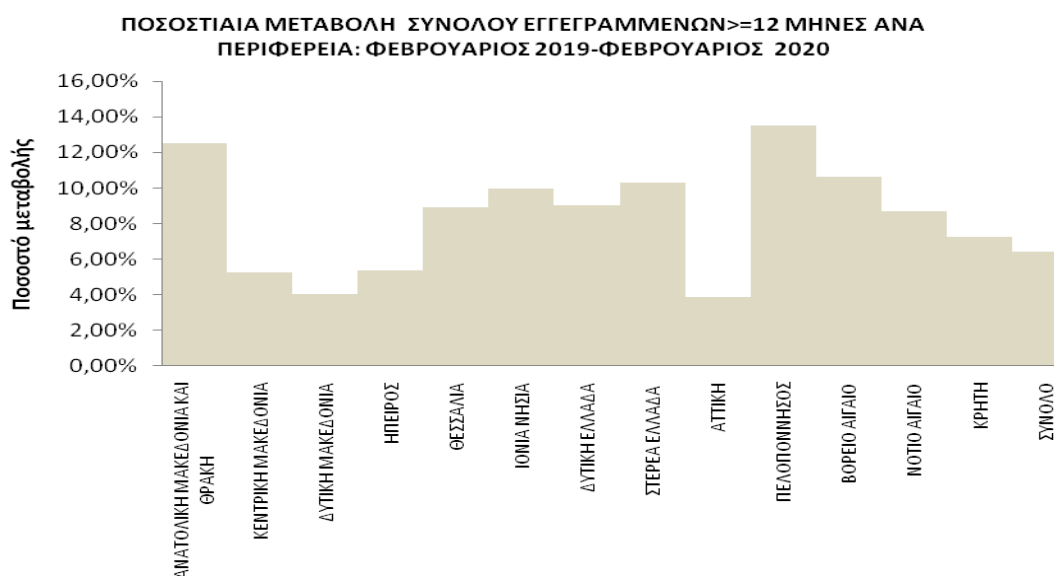

Διάγραμμα 5α: Ποσοστιαία μεταβολή του συνόλου των εγγεγραμμένων με διάρκεια ανεργίας >=12 μηνών: Φεβρουάριος 2019-Φεβρουάριος 2020



## ΠΟΣΟΣΤΙΑΙΑ ΜΕΤΑΒΟΛΗ ΑΠΟ ΙΑΝΟΥΑΡΙΟ 2020

Όπως προκύπτει από τον πίνακα 6 καθώς και από το διάγραμμα 5 στο σύνολο της χώρας παρατηρείται:

- Αύξηση των εγγεγραμμένων με διάρκεια ανεργίας μεγαλύτερη ή ίση των 12 μηνών από τον προηγούμενο μήνα σε 461 άτομα και με ποσοστιαία μεταβολή 0,08%.
- Η μεγαλύτερη ποσοστιαία αύξηση μεταξύ των Περιφερειών με διάρκεια ανεργίας μεγαλύτερη ή ίση των 12 μηνών από τον προηγούμενο μήνα εμφανίζεται στην Περιφέρεια Βορείου Αιγαίου (0,68%).
- Από τις Περιφέρειες που εμφανίζουν ποσοστιαία μείωση η Περιφέρεια Ιόνιων Νήσων εμφανίζει την μεγαλύτερη -0,89%.

## ΠΟΣΟΣΤΙΑΙΑ ΜΕΤΑΒΟΛΗ ΑΠΟ ΦΕΒΡΟΥΑΡΙΟ 2019

Όπως προκύπτει από τον πίνακα 6α καθώς και από το διάγραμμα 5α στο σύνολο της χώρας παρατηρείται:

- Αύξηση των εγγεγραμμένων με διάρκεια ανεργίας μεγαλύτερη ή ίση των 12 μηνών από τον αντίστοιχο μήνα του προηγούμενου έτους σε 34.375 άτομα και με ποσοστιαία μεταβολή 6,40%.
- Η μεγαλύτερη ποσοστιαία αύξηση μεταξύ των Περιφερειών με διάρκεια ανεργίας μεγαλύτερη ή ίση των 12 μηνών από τον αντίστοιχο μήνα του προηγούμενου έτους εμφανίζεται στην Περιφέρεια Πελοποννήσου (13,52%).

## 7. Μεταβολές στο σύνολο των εγγεγραμμένων με διάρκεια ανεργίας μικρότερη των 12 μηνών

ΜΕΤΑΒΟΛΕΣ ΤΟΥ ΣΥΝΟΛΟΥ ΤΩΝ ΕΓΓΕΓΡΑΜΜΕΝΩΝ ΜΕ ΔΙΑΡΚΕΙΑ ΑΝΕΡΓΙΑΣ ΜΙΚΡΟΤΕΡΗ ΤΩΝ 12 ΜΗΝΩΝ ΑΝΑ ΠΕΡΙΦΕΡΕΙΑ: ΙΑΝΟΥΑΡΙΟΣ 2020-ΦΕΒΡΟΥΑΡΙΟΣ 2020

	ΙΑΝΟΥΑΡΙΟΣ 2020	ΦΕΒΡΟΥΑΡΙΟΣ 2020	ΑΠΟΛΥΤΗ ΜΕΤΑΒΟΛΗ	ΠΟΣΟΣΤΙΑΙΑ ΜΕΤΑΒΟΛΗ
ΑΝΑΤΟΛΙΚΗ ΜΑΚΕΔΟΝΙΑ ΚΑΙ ΘΡΑΚΗ	27.874	27.243	-631	-2,26%
ΚΕΝΤΡΙΚΗ ΜΑΚΕΔΟΝΙΑ	97.342	96.101	-1.241	-1,27%
ΔΥΤΙΚΗ ΜΑΚΕΔΟΝΙΑ	12.742	12.781	39	0,31%
ΗΠΕΙΡΟΣ	15.548	15.311	-237	-1,52%
ΘΕΣΣΑΛΙΑ	31.792	31.295	-497	-1,56%
ΙΟΝΙΑ ΝΗΣΙΑ	29.548	28.347	-1.201	-4,06%
ΔΥΤΙΚΗ ΕΛΛΑΔΑ	32.459	32.260	-199	-0,61%
ΣΤΕΡΕΑ ΕΛΛΑΔΑ	22.219	21.789	-430	-1,94%
ΑΤΤΙΚΗ	155.517	155.489	-28	-0,02%
ΠΕΛΟΠΟΝΝΗΣΟΣ	23.486	22.723	-763	-3,25%
ΒΟΡΕΙΟ ΑΙΓΑΙΟ	10.313	10.492	179	1,74%
ΝΟΤΙΟ ΑΙΓΑΙΟ	48.162	46.311	-1.851	-3,84%
ΚΡΗΤΗ	60.410	58.497	-1.913	-3,17%
<b>ΣΥΝΟΛΟ</b>	<b>567.412</b>	<b>558.639</b>	<b>-8.773</b>	<b>-1,55%</b>

Πίνακας 7: Μεταβολές του συνόλου των εγγεγραμμένων με διάρκεια ανεργίας < 12 μηνών:  
Ιανουάριος 2020-Φεβρουάριος 2020

ΜΕΤΑΒΟΛΕΣ ΤΟΥ ΣΥΝΟΛΟΥ ΤΩΝ ΕΓΓΕΓΡΑΜΜΕΝΩΝ ΜΕ ΔΙΑΡΚΕΙΑ ΑΝΕΡΓΙΑΣ ΜΙΚΡΟΤΕΡΗ ΤΩΝ 12 ΜΗΝΩΝ ΑΝΑ ΠΕΡΙΦΕΡΕΙΑ: ΦΕΒΡΟΥΑΡΙΟΣ 2019-ΦΕΒΡΟΥΑΡΙΟΣ 2020

	ΦΕΒΡΟΥΑΡΙΟΣ 2019	ΦΕΒΡΟΥΑΡΙΟΣ 2020	ΑΠΟΛΥΤΗ ΜΕΤΑΒΟΛΗ	ΠΟΣΟΣΤΙΑΙΑ ΜΕΤΑΒΟΛΗ
ΑΝΑΤΟΛΙΚΗ ΜΑΚΕΔΟΝΙΑ ΚΑΙ ΘΡΑΚΗ	28.875	27.243	-1.632	-5,65%
ΚΕΝΤΡΙΚΗ ΜΑΚΕΔΟΝΙΑ	99.549	96.101	-3.448	-3,46%
ΔΥΤΙΚΗ ΜΑΚΕΔΟΝΙΑ	12.838	12.781	-57	-0,44%
ΗΠΕΙΡΟΣ	14.884	15.311	427	2,87%
ΘΕΣΣΑΛΙΑ	32.146	31.295	-851	-2,65%
ΙΟΝΙΑ ΝΗΣΙΑ	26.959	28.347	1.388	5,15%
ΔΥΤΙΚΗ ΕΛΛΑΔΑ	35.440	32.260	-3.180	-8,97%
ΣΤΕΡΕΑ ΕΛΛΑΔΑ	23.051	21.789	-1.262	-5,47%
ΑΤΤΙΚΗ	161.997	155.489	-6.508	-4,02%
ΠΕΛΟΠΟΝΝΗΣΟΣ	24.709	22.723	-1.986	-8,04%
ΒΟΡΕΙΟ ΑΙΓΑΙΟ	10.633	10.492	-141	-1,33%
ΝΟΤΙΟ ΑΙΓΑΙΟ	43.980	46.311	2.331	5,30%
ΚΡΗΤΗ	56.859	58.497	1.638	2,88%
<b>ΣΥΝΟΛΟ</b>	<b>571.920</b>	<b>558.639</b>	<b>-13.281</b>	<b>-2,32%</b>

Πίνακας 7α: Μεταβολές του συνόλου των εγγεγραμμένων με διάρκεια ανεργίας <12 μηνών:  
Φεβρουάριος 2019-Φεβρουάριος 2020

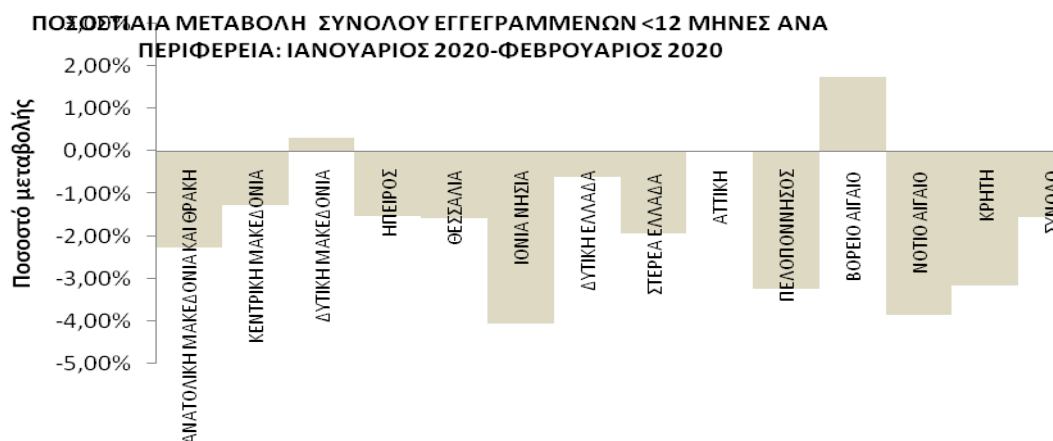

Διάγραμμα 6: Ποσοστιαία μεταβολή του συνόλου των εγγεγραμμένων με διάρκεια ανεργίας <12 μηνών: Ιανουάριος 2020-Φεβρουάριος 2020

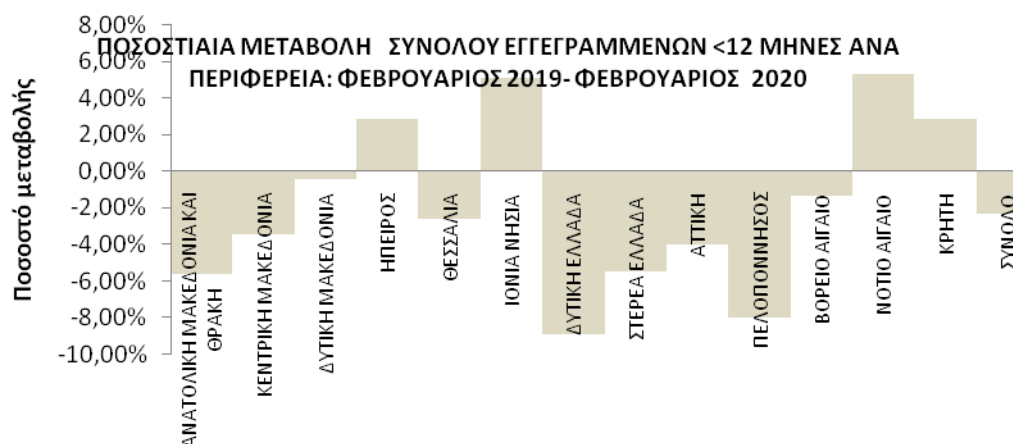

Διάγραμμα 6α: Ποσοστιαία μεταβολή του συνόλου των εγγεγραμμένων με διάρκεια ανεργίας < 12 μηνών: Φεβρουάριος 2019-Φεβρουάριος 2020

## ΠΟΣΟΣΤΙΑΙΑ ΜΕΤΑΒΟΛΗ ΑΠΟ ΙΑΝΟΥΑΡΙΟ 2020

Όπως προκύπτει από τον πίνακα 7 καθώς και από το διάγραμμα 6 στο σύνολο της χώρας παρατηρείται:

- Μείωση των εγγεγραμμένων με διάρκεια ανεργίας μικρότερη των 12 μηνών από τον προηγούμενο μήνα σε -8.773 άτομα και με ποσοστιαία μεταβολή -1,55%.
- Η μεγαλύτερη ποσοστιαία μείωση μεταξύ των Περιφερειών από τον προηγούμενο μήνα εμφανίζεται στην Περιφέρεια Ιόνιων Νήσων (-4,06%).
- Από τις Περιφέρειες που εμφανίζουν αύξηση η Περιφέρεια Βορείου Αιγαίου εμφανίζει τη μεγαλύτερη 1,74%.

## ΠΟΣΟΣΤΙΑΙΑ ΜΕΤΑΒΟΛΗ ΑΠΟ ΦΕΒΡΟΥΑΡΙΟ 2019

Όπως προκύπτει από τον πίνακα 7α καθώς και από το διάγραμμα 6α στο σύνολο της χώρας παρατηρείται:

- Μείωση των εγγεγραμμένων με διάρκεια ανεργίας μικρότερη των 12 μηνών από τον αντίστοιχο μήνα του προηγούμενου έτους σε -13.281 άτομα και με ποσοστιαία μεταβολή -2,32%.
- Η μεγαλύτερη ποσοστιαία μείωση μεταξύ των Περιφερειών από τον αντίστοιχο μήνα του προηγούμενου έτους εμφανίζεται στην Περιφέρεια Δυτικής Ελλάδας (-8,97%).
- Από τις Περιφέρειες που εμφανίζουν αύξηση η Περιφέρεια Νοτίου Αιγαίου εμφανίζει τη μεγαλύτερη 5,30%.

## 8. Σύνολο εγγεγραμμένων ανά Φύλο και διάρκεια ανεργίας

	Εγγεγραμμένοι ≥ 12 Μήνες	Εγγεγραμμένοι < 12 Μήνες	Σύνολο	Ποσοστό %
Άνδρες	185.668	231.384	417.052	36,89%
Γυναίκες	386.172	327.255	713.427	63,11%
<b>Σύνολο</b>	<b>571.840</b>	<b>558.639</b>	<b>1.130.479</b>	<b>100,00%</b>

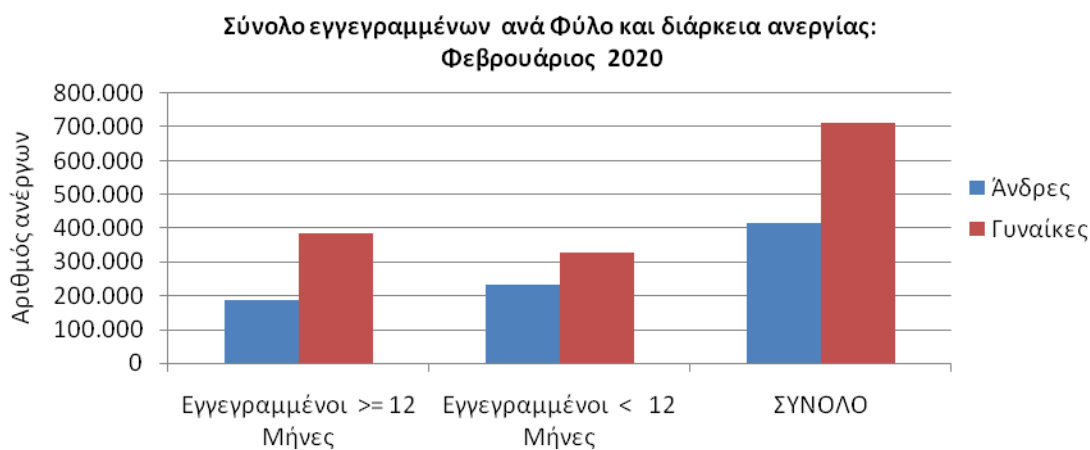
Πίνακας 8: Σύνολο εγγεγραμμένων ανά Φύλο και διάρκεια ανεργίας:  
Φεβρουάριος 2020Διάγραμμα 7 : Σύνολο εγγεγραμμένων ανά Φύλο και διάρκεια ανεργίας:  
Φεβρουάριος 2020

Όπως προκύπτει από τον πίνακα 8 και το διάγραμμα 7 από το σύνολο των εγγεγραμμένων ανά φύλο, 417.052 άτομα είναι άνδρες, (ποσοστό 36,89%) και 713.427 είναι γυναίκες, (ποσοστό 63,11%).

Στο σύνολο των εγγεγραμμένων για χρονικό διάστημα μεγαλύτερου ή ίσου των 12 μηνών, οι άνδρες ανέρχονται σε 185.668 άτομα ενώ οι γυναίκες ανέρχονται σε 386.172.

Στο σύνολο των εγγεγραμμένων για χρονικό διάστημα μικρότερο των 12 μηνών, οι άνδρες ανέρχονται σε 231.384 άτομα ενώ οι γυναίκες ανέρχονται σε 327.255.

## 9. Σύνολο εγγεγραμμένων ανά Ηλικιακή Ομάδα και διάρκεια ανεργίας

	Εγγεγραμμένοι ≥ 12 Μήνες	Εγγεγραμμένοι < 12 Μήνες	Σύνολο	Ποσοστό %
15-19 ετών	1.132	6.303	7.435	0,66%
20-24 ετών	17.515	46.546	64.061	5,67%
25-29 ετών	40.141	72.834	112.975	9,99%
30-44 ετών	191.379	217.417	408.796	36,16%
45-54 ετών	150.850	127.333	278.183	24,61%
55-64 ετών	135.149	77.097	212.246	18,77%
65 ετών και άνω	35.674	11.109	46.783	4,14%
<b>Σύνολο</b>	<b>571.840</b>	<b>558.639</b>	<b>1.130.479</b>	<b>100,00%</b>

Πίνακας 9: Σύνολο εγγεγραμμένων ανά Ηλικιακή Ομάδα και διάρκεια ανεργίας:  
Φεβρουάριος 2020

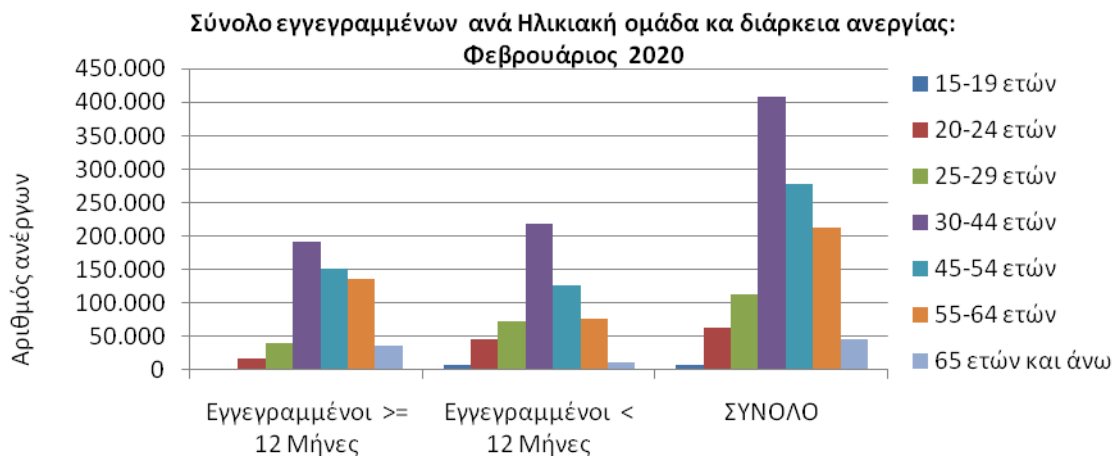

Διάγραμμα 8: Σύνολο εγγεγραμμένων ανά Ηλικιακή Ομάδα  
και διάρκεια ανεργίας: Φεβρουάριος 2020

Όπως προκύπτει από τον πίνακα 9 και το διάγραμμα 8 από το σύνολο των εγγεγραμμένων ανά ηλικιακή ομάδα, 7.435 άτομα (ποσοστό 0,66%) ανήκουν στην ηλικιακή ομάδα 15-19 ετών, 64.061 (ποσοστό 5,67%) ανήκουν στην ηλικιακή ομάδα 20-24 ετών, 112.975 (ποσοστό 9,99%) ανήκουν στην ηλικιακή ομάδα 25-29 ετών, 408.796 (ποσοστό 36,16%) ανήκουν στην ηλικιακή ομάδα 30-44 ετών, 278.183 (ποσοστό 24,61%) ανήκουν στην ηλικιακή ομάδα 45-54 ετών, 212.246 (ποσοστό 18,77%) ανήκουν στην ηλικιακή ομάδα 55-64 ετών και 46.783 (ποσοστό 4,14%) ανήκουν στην ηλικιακή ομάδα 65 ετών και άνω.

Στο σύνολο των εγγεγραμμένων για χρονικό διάστημα μεγαλύτερου ή ίσου των 12 μηνών οι εγγεγραμμένοι της ηλικιακής ομάδας 15-19 ετών ανέρχονται σε 1.132 άτομα, της ηλικιακής ομάδας 20-24 ετών ανέρχονται σε 17.515 άτομα, της ηλικιακής ομάδας 25-29 ετών ανέρχονται σε 40.141 άτομα, της ηλικιακής ομάδας 30-44 ετών ανέρχονται σε 191.379 άτομα, της ηλικιακής ομάδας 45-54 ετών ανέρχονται σε 150.850 άτομα, της ηλικιακής ομάδας 55-64 ετών ανέρχονται σε 135.149 άτομα και της ηλικιακής ομάδας 65 ετών και άνω ανέρχονται σε 35.674 άτομα.

Στο σύνολο των εγγεγραμμένων για χρονικό διάστημα μικρότερο των 12 μηνών οι εγγεγραμμένοι της ηλικιακής ομάδας 15-19 ετών ανέρχονται σε 6.303 άτομα, της ηλικιακής ομάδας 20-24 ετών ανέρχονται σε 46.546 άτομα, της ηλικιακής ομάδας 25-29 ετών ανέρχονται σε 72.834 άτομα, της ηλικιακής ομάδας 30-44 ετών ανέρχονται σε 217.417 άτομα, της ηλικιακής ομάδας 45-54 ετών ανέρχονται σε 127.333 άτομα, της ηλικιακής ομάδας 55-64 ετών ανέρχονται σε 77.097 άτομα και της ηλικιακής ομάδας 65 ετών και άνω ανέρχονται σε 11.109 άτομα.

## 10. Σύνολο εγγεγραμμένων ανά Εκπαιδευτικό Επίπεδο και διάρκεια ανεργίας

	Εγγεγραμμένοι ≥ 12 Μήνες	Εγγεγραμμένοι < 12 Μήνες	Σύνολο	Ποσοστό %
Χωρίς εκπαίδευση	46.767	55.830	102.597	9,08%
Υποχρεωτική εκπαίδευση (έως 3 <sup>η</sup> Γυμνασίου)	188.848	157.511	346.359	30,64%
Δευτεροβάθμια εκπαίδευση	257.469	258.078	515.547	45,60%
Τριτοβάθμια εκπαίδευση	78.756	87.220	165.976	14,68%
<b>Σύνολο</b>	<b>571.840</b>	<b>558.639</b>	<b>1.130.479</b>	<b>100,00%</b>

Πίνακας 10: Σύνολο εγγεγραμμένων ανά Εκπαιδευτικό Επίπεδο και διάρκεια ανεργίας:  
Φεβρουάριος 2020

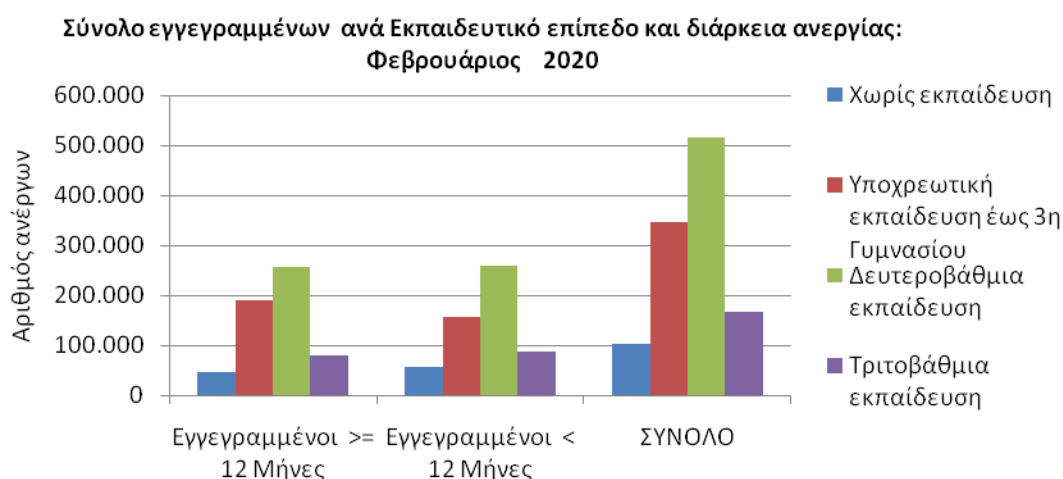

Διάγραμμα 9: Σύνολο εγγεγραμμένων ανά Εκπαιδευτικό Επίπεδο  
και διάρκεια ανεργίας: Φεβρουάριος 2020

Όπως προκύπτει από τον πίνακα 10 και το διάγραμμα 9 από το σύνολο των εγγεγραμμένων ανά εκπαιδευτικό επίπεδο, 102.597 άτομα (ποσοστό 9,08%) ανήκουν στο εκπαιδευτικό επίπεδο Χωρίς εκπαίδευση, 346.359 (ποσοστό 30,64%) ανήκουν στο εκπαιδευτικό επίπεδο Υποχρεωτικής εκπαίδευσης (έως 3<sup>η</sup> Γυμνασίου), 515.547 (ποσοστό 45,60%) ανήκουν στο εκπαιδευτικό επίπεδο Δευτεροβάθμιας εκπαίδευσης και 165.976 (ποσοστό 14,68%) ανήκουν στο εκπαιδευτικό επίπεδο Τριτοβάθμιας εκπαίδευσης.



Στο σύνολο των εγγεγραμμένων για χρονικό διάστημα μεγαλύτερου ή ίσου των 12 μηνών οι εγγεγραμμένοι του εκπαιδευτικού επίπεδου Χωρίς εκπαίδευση ανέρχονται σε 46.767 άτομα, του εκπαιδευτικού επίπεδου Υποχρεωτικής εκπαίδευσης (έως 3<sup>η</sup> Γυμνασίου) ανέρχονται σε 188.848 άτομα, του εκπαιδευτικού επίπεδου Δευτεροβάθμιας εκπαίδευσης ανέρχονται σε 257.469 άτομα και του εκπαιδευτικού επίπεδου Τριτοβάθμιας εκπαίδευσης ανέρχονται σε 78.756 άτομα.

Στο σύνολο των εγγεγραμμένων για χρονικό διάστημα μικρότερο των 12 μηνών οι εγγεγραμμένοι του εκπαιδευτικού επίπεδου Χωρίς εκπαίδευση ανέρχονται σε 55.830 άτομα, της Υποχρεωτικής εκπαίδευσης (έως 3<sup>η</sup> Γυμνασίου) ανέρχονται σε 157.511 άτομα, της Δευτεροβάθμιας εκπαίδευσης ανέρχονται σε 258.078 άτομα και της Τριτοβάθμιας εκπαίδευσης ανέρχονται σε 87.220 άτομα.

## 11. Σύνολο εγγεγραμμένων ανά Υπηκοότητα και διάρκεια ανεργίας

	Εγγεγραμμένοι ≥ 12 Μήνες	Εγγεγραμμένοι < 12 Μήνες	Σύνολο	Ποσοστό %
Έλληνες Υπήκοοι	520.104	453.422	973.526	86,12%
Υπήκοοι χωρών Ευρωπαϊκής Ένωσης	10.212	19.409	29.621	2,62%
Υπήκοοι τρίτων χωρών	41.524	85.808	127.332	11,26%
<b>Σύνολο</b>	<b>571.840</b>	<b>558.639</b>	<b>1.130.479</b>	<b>100,00%</b>

Πίνακας 11: Σύνολο εγγεγραμμένων ανά Υπηκοότητα και διάρκεια ανεργίας:  
Φεβρουάριος 2020

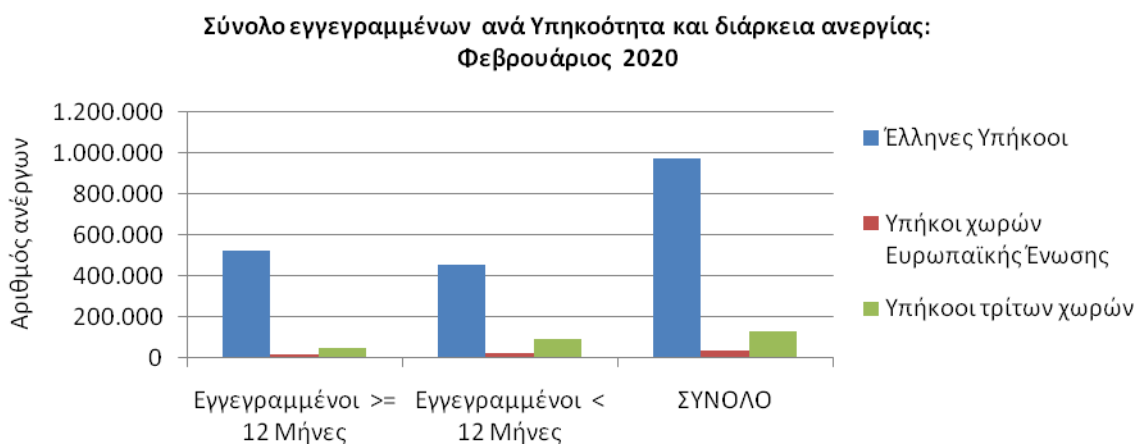

Διάγραμμα 10: Σύνολο εγγεγραμμένων ανά Υπηκοότητα και διάρκεια ανεργίας:  
Φεβρουάριος 2020

Όπως προκύπτει από τον πίνακα 11 και το διάγραμμα 10 από το σύνολο των εγγεγραμμένων ανά Υπηκοότητα, 973.526 άτομα (ποσοστό 86,12%) είναι Έλληνες Υπήκοοι, 29.621 (ποσοστό 2,62%) είναι Υπήκοοι χωρών Ευρωπαϊκής Ένωσης και 127.332 (ποσοστό 11,26%) είναι Υπήκοοι τρίτων χωρών.

Στο σύνολο των εγγεγραμμένων ανά Υπηκοότητα για χρονικό διάστημα μεγαλύτερου ή ίσου των 12 μηνών οι Έλληνες Υπήκοοι ανέρχονται σε 520.104 άτομα, οι Υπήκοοι χωρών Ευρωπαϊκής Ένωσης ανέρχονται σε 10.212 άτομα και οι Υπήκοοι τρίτων χωρών ανέρχονται σε 41.524 άτομα.

Στο σύνολο των εγγεγραμμένων για χρονικό διάστημα μικρότερο των 12 μηνών οι Έλληνες Υπήκοοι ανέρχονται σε 453.422 άτομα, οι Υπήκοοι χωρών Ευρωπαϊκής Ένωσης ανέρχονται σε 19.409 άτομα και οι Υπήκοοι τρίτων χωρών ανέρχονται σε 85.808 άτομα.

## 12. Επιδοτούμενοι άνεργοι ανά κατηγορία επιδότησης και ανά Περιφέρεια

ΠΕΡΙΦΕΡΕΙΕΣ	ΚΟΙΝΟΙ ΟΙΚΟΔΟΜΟΙ		ΕΠΟΧΙΚΟΙ ΤΟΥΡΙΣΜΟΥ	ΕΠΟΧΙΚΟΙ ΛΟΙΠΟΙ (ΑΓΡΟΤΙΚΑ)	ΕΚΠΑΙΔΕΥΤΙΚΟΙ	ΛΟΙΠΟΙ	ΣΥΝΟΛΟ
ΑΝΑΤΟΛΙΚΗ ΜΑΚΕΔΟΝΙΑ ΚΑΙ ΘΡΑΚΗ	6.510	395	1.730	466	18	1	9.120
ΚΕΝΤΡΙΚΗ ΜΑΚΕΔΟΝΙΑ	21.383	651	9.787	2.131	82	21	34.055
ΔΥΤΙΚΗ ΜΑΚΕΔΟΝΙΑ	3.596	303	759	120	10	0	4.788
ΗΠΕΙΡΟΣ	4.110	318	1.358	294	11	1	6.092
ΘΕΣΣΑΛΙΑ	7.104	313	2.605	719	39	0	10.780
ΙΟΝΙΑ ΝΗΣΙΑ	3.140	102	9.016	2.961	8	39	15.266
ΔΥΤΙΚΗ ΕΛΛΑΔΑ	6.452	368	3.379	648	35	20	10.902
ΣΤΕΡΕΑ ΕΛΛΑΔΑ	4.984	79	1.593	251	29	2	6.938
ΑΤΤΙΚΗ	41.312	306	10.488	1.556	232	197	54.091
ΠΕΛΟΠΟΝΝΗΣΟΣ	5.038	159	3.987	443	15	58	9.700
ΒΟΡΕΙΟ ΑΙΓΑΙΟ	1.937	51	1.401	218	3	0	3.610
ΝΟΤΙΟ ΑΙΓΑΙΟ	5.003	56	21.124	4.542	11	0	30.736
ΚΡΗΤΗ	8.286	220	25.074	3.622	35	101	37.338
<b>ΣΥΝΟΛΟ</b>	<b>118.855</b>	<b>3.321</b>	<b>92.301</b>	<b>17.971</b>	<b>528</b>	<b>440</b>	<b>233.416</b>

Πίνακας 12 : Αριθμός επιδοτούμενων ανέργων ανά κατηγορία επιδότησης και ανά Περιφέρεια:  
Φεβρουάριος 2020

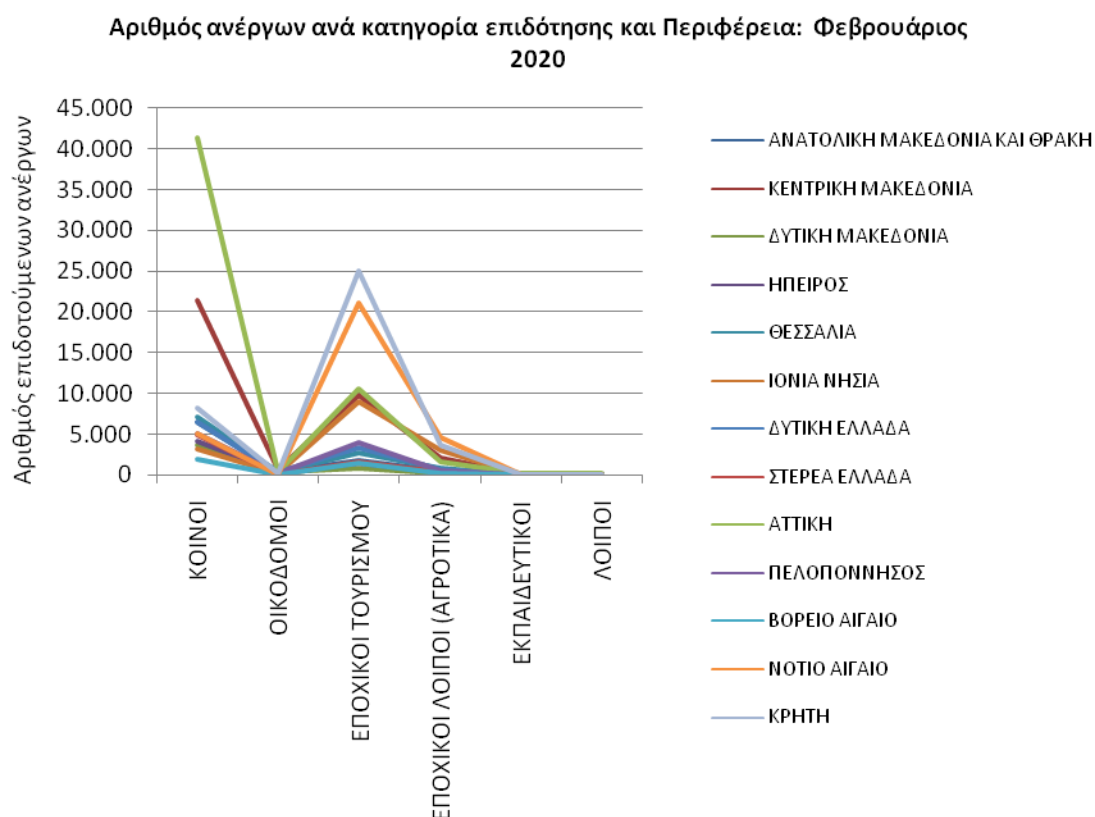

Διάγραμμα 11: Αριθμός επιδοτούμενων ανέργων ανά κατηγορία επιδότησης και ανά Περιφέρεια: Φεβρουάριος 2020

Όπως προκύπτει από τον πίνακα 12 και το διάγραμμα 11 το σύνολο των επιδοτούμενων ανέργων κατά τον μήνα Φεβρουάριο 2020 ανέρχεται σε 233.416 άτομα. Από αυτά 118.855 (ποσοστό 50,92%) είναι κοινοί επιδοτούμενοι, 3.321 (ποσοστό 1,42%) είναι επιδοτούμενοι σε οικοδομο-τεχνικά επαγγέλματα, 92.301 (ποσοστό 39,54%) είναι εποχικοί τουριστικών επαγγελμάτων επιδοτούμενοι, 17.971 (ποσοστό 7,70%) είναι εποχικοί λοιποί επιδοτούμενοι (αγροτικά), 528 (ποσοστό 0,23%) είναι εκπαιδευτικοί επιδοτούμενοι και 440 (ποσοστό 0,19%) είναι λοιποί επιδοτούμενοι.

#### ▪ ΚΟΙΝΟΙ ΕΠΙΔΟΤΟΥΜΕΝΟΙ

Στην κατηγορία των κοινών επιδοτούμενων το σύνολο των επιδοτούμενων ανέρχεται σε 118.855 άτομα με τον μεγαλύτερο αριθμό επιδοτούμενων να εμφανίζεται στην Περιφέρεια Αττικής με 41.312 άτομα.

#### ▪ ΟΙΚΟΔΟΜΟΙ ΕΠΙΔΟΤΟΥΜΕΝΟΙ

Στην κατηγορία των Οικοδόμων επιδοτούμενων το σύνολο των επιδοτούμενων ανέρχεται σε 3.321 άτομα με τον μεγαλύτερο αριθμό επιδοτούμενων να εμφανίζεται στην Περιφέρεια Κεντρικής Μακεδονίας με 651 άτομα.

#### ▪ ΕΠΟΧΙΚΟΙ ΤΟΥΡΙΣΜΟΥ ΕΠΙΔΟΤΟΥΜΕΝΟΙ

Στην κατηγορία των εποχικών τουρισμού (τουριστικών επαγγελματιών) επιδοτούμενων το σύνολο των επιδοτούμενων ανέρχεται σε 92.301 άτομα με τον μεγαλύτερο αριθμό επιδοτούμενων να εμφανίζεται στην Περιφέρεια Κρήτης με 25.074 άτομα.

#### ▪ ΕΠΟΧΙΚΟΙ ΛΟΙΠΟΙ (ΑΓΡΟΤΙΚΑ) ΕΠΙΔΟΤΟΥΜΕΝΟΙ

Στην κατηγορία των εποχικών λοιπών (αγροτικά) επιδοτούμενων ανέρχεται σε 17.971 άτομα με τον μεγαλύτερο αριθμό επιδοτούμενων να εμφανίζεται στην Περιφέρεια Νοτίου Αιγαίου με 4.542 άτομα.

#### ▪ ΕΚΠΑΙΔΕΥΤΙΚΟΙ ΕΠΙΔΟΤΟΥΜΕΝΟΙ

Στην κατηγορία των εκπαιδευτικών επιδοτούμενων το σύνολο των επιδοτούμενων ανέρχεται σε 528 άτομα με τον μεγαλύτερο αριθμό επιδοτούμενων να εμφανίζεται στην Περιφέρεια Αττικής με 232 άτομα.

#### ▪ ΛΟΙΠΟΙ ΕΠΙΔΟΤΟΥΜΕΝΟΙ

Στην κατηγορία των λοιπών επιδοτούμενων το σύνολο των επιδοτούμενων ανέρχεται σε 440 άτομα με τον μεγαλύτερο αριθμό επιδοτούμενων να εμφανίζεται στην Περιφέρεια Αττικής με 197 άτομα.

**13. Επιδοτούμενοι άνεργοι και μεταβολές στις κατηγορίες α: κοινοί και λοιπές κατηγορίες επιδοτουμένων και β: εποχικοί τουριστικών επαγγελματιών ανά Περιφέρεια**

Στον πίνακα 13, 13α εμφανίζεται ο αριθμός των επιδοτούμενων ανέργων ανά κατηγορία επιδότησης (κοινοί και λοιπές κατηγορίες επιδοτουμένων και εποχικοί τουριστικών επαγγελματιών) και ανά Περιφέρεια για τον μήνα Φεβρουάριο 2020, η αριθμητική και ποσοστιαία μεταβολή τους από τον προηγούμενο μήνα Ιανουάριο 2020 καθώς και από τον αντίστοιχο μήνα του προηγούμενου έτους Φεβρουάριο 2019.

Το σύνολο των επιδοτούμενων ανέργων ανέρχεται σε 233.416 άτομα από τα οποία 141.115 είναι κοινοί και λοιπές κατηγορίες επιδοτουμένων και 92.301 είναι εποχικοί τουριστικών επαγγελματιών επιδοτούμενοι.

Στη συνέχεια τα δεδομένα της ποσοστιαίας μεταβολής των κοινών και λοιπών κατηγοριών επιδοτουμένων, των εποχικών τουριστικών επαγγελματιών επιδοτουμένων καθώς και στο σύνολό των επιδοτουμένων, τόσο από τον προηγούμενο μήνα όσο και από τον αντίστοιχο μήνα του προηγούμενου έτους παρουσιάζονται στα διαγράμματα 12 και 12α αντίστοιχα.

ΜΕΤΑΒΟΛΕΣ ΕΠΙΔΟΤΟΥΜΕΝΩΝ ΑΝΕΡΓΩΝ ΑΝΑ ΚΑΤΗΓΟΡΙΑ (ΚΟΙΝΟΙ ΚΑΙ ΛΟΙΠΕΣ ΚΑΤΗΓΟΡΙΕΣ ΕΠΙΔΟΤΟΥΜΕΝΟΙ -ΕΠΟΧΙΚΟΙ ΤΟΥΡΙΣΤΙΚΩΝ ΕΠΑΓΓΕΛΜΑΤΩΝ): ΙΑΝΟΥΑΡΙΟΣ 2020-ΦΕΒΡΟΥΑΡΙΟΣ 2020				
ΚΟΙΝΟΙ ΚΑΙ ΛΟΙΠΕΣ ΚΑΤΗΓΟΡΙΕΣ ΕΠΙΔΟΤΟΥΜΕΝΟΙ				
	ΙΑΝΟΥΑΡΙΟΣ 2020	ΦΕΒΡΟΥΑΡΙΟΣ 2020	ΑΠΟΛΥΤΗ ΜΕΤΑΒΟΛΗ	ΠΟΣΟΣΤΙΑΙΑ ΜΕΤΑΒΟΛΗ
ΑΝΑΤΟΛΙΚΗ ΜΑΚΕΔΟΝΙΑ ΚΑΙ ΘΡΑΚΗ	7.158	7.390	232	3,24%
ΚΕΝΤΡΙΚΗ ΜΑΚΕΔΟΝΙΑ	22.521	24.268	1.747	7,76%
ΔΥΤΙΚΗ ΜΑΚΕΔΟΝΙΑ	3.539	4.029	490	13,85%
ΗΠΕΙΡΟΣ	4.456	4.734	278	6,24%
ΘΕΣΣΑΛΙΑ	7.038	8.175	1.137	16,16%
ΙΟΝΙΑ ΝΗΣΙΑ	7.199	6.250	-949	-13,18%
ΔΥΤΙΚΗ ΕΛΛΑΔΑ	7.156	7.523	367	5,13%
ΣΤΕΡΕΑ ΕΛΛΑΔΑ	4.511	5.345	834	18,49%
ΑΤΤΙΚΗ	39.684	43.603	3.919	9,88%
ΠΕΛΟΠΟΝΝΗΣΟΣ	5.101	5.713	612	12,00%
ΒΟΡΕΙΟ ΑΙΓΑΙΟ	2.170	2.209	39	1,80%
ΝΟΤΙΟ ΑΙΓΑΙΟ	9.652	9.612	-40	-0,41%
ΚΡΗΤΗ	10.823	12.264	1.441	13,31%
<b>ΣΥΝΟΛΟ</b>	<b>131.008</b>	<b>141.115</b>	<b>10.107</b>	<b>7,71%</b>
ΕΠΟΧΙΚΟΙ ΤΟΥΡΙΣΤΙΚΩΝ ΕΠΑΓΓΕΛΜΑΤΩΝ ΕΠΙΔΟΤΟΥΜΕΝΟΙ				
	ΙΑΝΟΥΑΡΙΟΣ 2020	ΦΕΒΡΟΥΑΡΙΟΣ 2020	ΑΠΟΛΥΤΗ ΜΕΤΑΒΟΛΗ	ΠΟΣΟΣΤΙΑΙΑ ΜΕΤΑΒΟΛΗ
ΑΝΑΤΟΛΙΚΗ ΜΑΚΕΔΟΝΙΑ ΚΑΙ ΘΡΑΚΗ	2.610	1.730	-880	-33,72%
ΚΕΝΤΡΙΚΗ ΜΑΚΕΔΟΝΙΑ	12.801	9.787	-3.014	-23,55%
ΔΥΤΙΚΗ ΜΑΚΕΔΟΝΙΑ	804	759	-45	-5,60%
ΗΠΕΙΡΟΣ	2.444	1.358	-1.086	-44,44%
ΘΕΣΣΑΛΙΑ	3.361	2.605	-756	-22,49%
ΙΟΝΙΑ ΝΗΣΙΑ	16.423	9.016	-7.407	-45,10%
ΔΥΤΙΚΗ ΕΛΛΑΔΑ	4.503	3.379	-1.124	-24,96%
ΣΤΕΡΕΑ ΕΛΛΑΔΑ	2.114	1.593	-521	-24,65%
ΑΤΤΙΚΗ	12.036	10.488	-1.548	-12,86%
ΠΕΛΟΠΟΝΝΗΣΟΣ	4.400	3.987	-413	-9,39%
ΒΟΡΕΙΟ ΑΙΓΑΙΟ	2.505	1.401	-1.104	-44,07%
ΝΟΤΙΟ ΑΙΓΑΙΟ	26.691	21.124	-5.567	-20,86%
ΚΡΗΤΗ	28.610	25.074	-3.536	-12,36%
<b>ΣΥΝΟΛΟ</b>	<b>119.302</b>	<b>92.301</b>	<b>-27.001</b>	<b>-22,63%</b>
ΣΥΝΟΛΟ ΕΠΙΔΟΤΟΥΜΕΝΩΝ				
	ΙΑΝΟΥΑΡΙΟΣ 2020	ΦΕΒΡΟΥΑΡΙΟΣ 2020	ΑΠΟΛΥΤΗ ΜΕΤΑΒΟΛΗ	ΠΟΣΟΣΤΙΑΙΑ ΜΕΤΑΒΟΛΗ
ΑΝΑΤΟΛΙΚΗ ΜΑΚΕΔΟΝΙΑ ΚΑΙ ΘΡΑΚΗ	9.768	9.120	-648	-6,63%
ΚΕΝΤΡΙΚΗ ΜΑΚΕΔΟΝΙΑ	35.322	34.055	-1.267	-3,59%
ΔΥΤΙΚΗ ΜΑΚΕΔΟΝΙΑ	4.343	4.788	445	10,25%
ΗΠΕΙΡΟΣ	6.900	6.092	-808	-11,71%
ΘΕΣΣΑΛΙΑ	10.399	10.780	381	3,66%
ΙΟΝΙΑ ΝΗΣΙΑ	23.622	15.266	-8.356	-35,37%
ΔΥΤΙΚΗ ΕΛΛΑΔΑ	11.659	10.902	-757	-6,49%
ΣΤΕΡΕΑ ΕΛΛΑΔΑ	6.625	6.938	313	4,72%
ΑΤΤΙΚΗ	51.720	54.091	2.371	4,58%
ΠΕΛΟΠΟΝΝΗΣΟΣ	9.501	9.700	199	2,09%
ΒΟΡΕΙΟ ΑΙΓΑΙΟ	4.675	3.610	-1.065	-22,78%
ΝΟΤΙΟ ΑΙΓΑΙΟ	36.343	30.736	-5.607	-15,43%
ΚΡΗΤΗ	39.433	37.338	-2.095	-5,31%
<b>ΣΥΝΟΛΟ</b>	<b>250.310</b>	<b>233.416</b>	<b>-16.894</b>	<b>-6,75%</b>

Πίνακας 13 : Μεταβολές στον αριθμό επιδοτούμενων ανέργων ανά κατηγορία επιδότησης και Περιφέρεια: Ιανουάριος 2020-Φεβρουάριος 2020

ΜΕΤΑΒΟΛΕΣ ΕΠΙΔΟΤΟΥΜΕΝΩΝ ΑΝΕΡΓΩΝ ΑΝΑ ΚΑΤΗΓΟΡΙΑ (ΚΟΙΝΟΙ ΚΑΙ ΛΟΙΠΕΣ ΚΑΤΗΓΟΡΙΕΣ ΕΠΙΔΟΤΟΥΜΕΝΟΙ -ΕΠΟΧΙΚΟΙ ΤΟΥΡΙΣΤΙΚΩΝ ΕΠΑΓΓΕΛΜΑΤΩΝ): ΦΕΒΡΟΥΑΡΙΟΣ 2019-ΦΕΒΡΟΥΑΡΙΟΣ 2020				
ΚΟΙΝΟΙ ΚΑΙ ΛΟΙΠΕΣ ΚΑΤΗΓΟΡΙΕΣ ΕΠΙΔΟΤΟΥΜΕΝΟΙ				
	ΦΕΒΡΟΥΑΡΙΟΣ 2019	ΦΕΒΡΟΥΑΡΙΟΣ 2020	ΑΠΟΛΥΤΗ ΜΕΤΑΒΟΛΗ	ΠΟΣΟΣΤΙΑΙΑ ΜΕΤΑΒΟΛΗ
ΑΝΑΤΟΛΙΚΗ ΜΑΚΕΔΟΝΙΑ ΚΑΙ ΘΡΑΚΗ	6.077	7.390	1.313	21,61%
ΚΕΝΤΡΙΚΗ ΜΑΚΕΔΟΝΙΑ	20.653	24.268	3.615	17,50%
ΔΥΤΙΚΗ ΜΑΚΕΔΟΝΙΑ	3.571	4.029	458	12,83%
ΗΠΕΙΡΟΣ	3.413	4.734	1.321	38,70%
ΘΕΣΣΑΛΙΑ	5.956	8.175	2.219	37,26%
ΙΟΝΙΑ ΝΗΣΙΑ	5.272	6.250	978	18,55%
ΔΥΤΙΚΗ ΕΛΛΑΔΑ	6.417	7.523	1.106	17,24%
ΣΤΕΡΕΑ ΕΛΛΑΔΑ	4.122	5.345	1.223	29,67%
ΑΤΤΙΚΗ	35.499	43.603	8.104	22,83%
ΠΕΛΟΠΟΝΝΗΣΟΣ	4.464	5.713	1.249	27,98%
ΒΟΡΕΙΟ ΑΙΓΑΙΟ	1.494	2.209	715	47,86%
ΝΟΤΙΟ ΑΙΓΑΙΟ	8.366	9.612	1.246	14,89%
ΚΡΗΤΗ	10.765	12.264	1.499	13,92%
<b>ΣΥΝΟΛΟ</b>	<b>116.069</b>	<b>141.115</b>	<b>25.046</b>	<b>21,58%</b>
ΕΠΟΧΙΚΟΙ ΤΟΥΡΙΣΤΙΚΩΝ ΕΠΑΓΓΕΛΜΑΤΩΝ ΕΠΙΔΟΤΟΥΜΕΝΟΙ				
	ΦΕΒΡΟΥΑΡΙΟΣ 2019	ΦΕΒΡΟΥΑΡΙΟΣ 2020	ΑΠΟΛΥΤΗ ΜΕΤΑΒΟΛΗ	ΠΟΣΟΣΤΙΑΙΑ ΜΕΤΑΒΟΛΗ
ΑΝΑΤΟΛΙΚΗ ΜΑΚΕΔΟΝΙΑ ΚΑΙ ΘΡΑΚΗ	1.595	1.730	135	8,46%
ΚΕΝΤΡΙΚΗ ΜΑΚΕΔΟΝΙΑ	8.896	9.787	891	10,02%
ΔΥΤΙΚΗ ΜΑΚΕΔΟΝΙΑ	605	759	154	25,45%
ΗΠΕΙΡΟΣ	1.305	1.358	53	4,06%
ΘΕΣΣΑΛΙΑ	2.277	2.605	328	14,40%
ΙΟΝΙΑ ΝΗΣΙΑ	8.770	9.016	246	2,81%
ΔΥΤΙΚΗ ΕΛΛΑΔΑ	2.902	3.379	477	16,44%
ΣΤΕΡΕΑ ΕΛΛΑΔΑ	1.340	1.593	253	18,88%
ΑΤΤΙΚΗ	9.380	10.488	1.108	11,81%
ΠΕΛΟΠΟΝΝΗΣΟΣ	3.496	3.987	491	14,04%
ΒΟΡΕΙΟ ΑΙΓΑΙΟ	1.341	1.401	60	4,47%
ΝΟΤΙΟ ΑΙΓΑΙΟ	21.048	21.124	76	0,36%
ΚΡΗΤΗ	24.318	25.074	756	3,11%
<b>ΣΥΝΟΛΟ</b>	<b>87.273</b>	<b>92.301</b>	<b>5.028</b>	<b>5,76%</b>
ΣΥΝΟΛΟ ΕΠΙΔΟΤΟΥΜΕΝΩΝ				
	ΦΕΒΡΟΥΑΡΙΟΣ 2019	ΦΕΒΡΟΥΑΡΙΟΣ 2020	ΑΠΟΛΥΤΗ ΜΕΤΑΒΟΛΗ	ΠΟΣΟΣΤΙΑΙΑ ΜΕΤΑΒΟΛΗ
ΑΝΑΤΟΛΙΚΗ ΜΑΚΕΔΟΝΙΑ ΚΑΙ ΘΡΑΚΗ	7.672	9.120	1.448	18,87%
ΚΕΝΤΡΙΚΗ ΜΑΚΕΔΟΝΙΑ	29.549	34.055	4.506	15,25%
ΔΥΤΙΚΗ ΜΑΚΕΔΟΝΙΑ	4.176	4.788	612	14,66%
ΗΠΕΙΡΟΣ	4.718	6.092	1.374	29,12%
ΘΕΣΣΑΛΙΑ	8.233	10.780	2.547	30,94%
ΙΟΝΙΑ ΝΗΣΙΑ	14.042	15.266	1.224	8,72%
ΔΥΤΙΚΗ ΕΛΛΑΔΑ	9.319	10.902	1.583	16,99%
ΣΤΕΡΕΑ ΕΛΛΑΔΑ	5.462	6.938	1.476	27,02%
ΑΤΤΙΚΗ	44.879	54.091	9.212	20,53%
ΠΕΛΟΠΟΝΝΗΣΟΣ	7.960	9.700	1.740	21,86%
ΒΟΡΕΙΟ ΑΙΓΑΙΟ	2.835	3.610	775	27,34%
ΝΟΤΙΟ ΑΙΓΑΙΟ	29.414	30.736	1.322	4,49%
ΚΡΗΤΗ	35.083	37.338	2.255	6,43%
<b>ΣΥΝΟΛΟ</b>	<b>203.342</b>	<b>233.416</b>	<b>30.074</b>	<b>14,79%</b>

Πίνακας 13α : Μεταβολές στον αριθμό επιδοτούμενων ανέργων ανά κατηγορία επιδότησης και Περιφέρεια: Φεβρουάριος 2019-Φεβρουάριος 2020



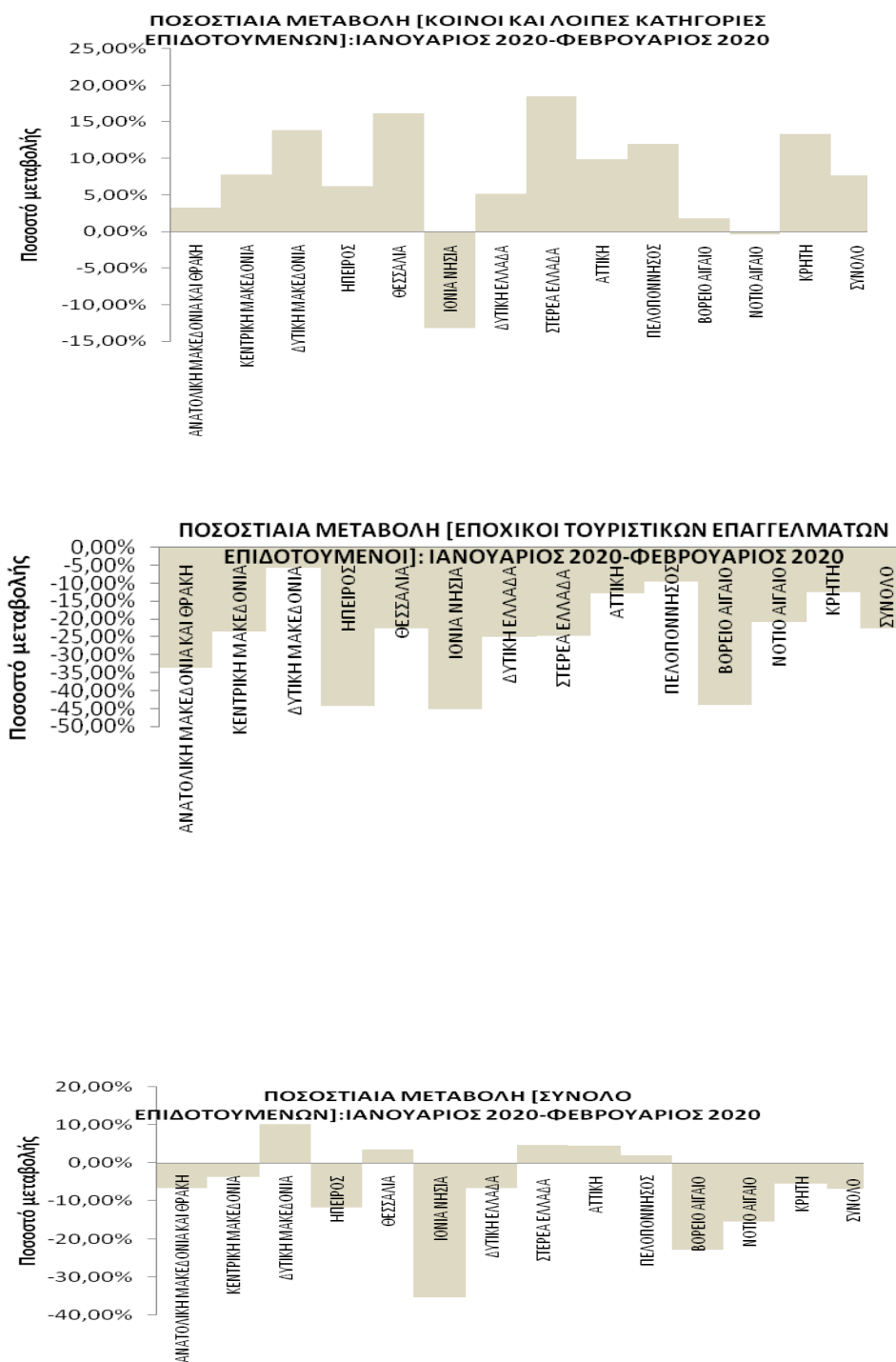

Διάγραμμα 12: Μεταβολές επιδοτούμενων ανέργων ανά κατηγορία επιδότησης και Περιφέρεια: Ιανουάριος 2020-Φεβρουάριος 2020

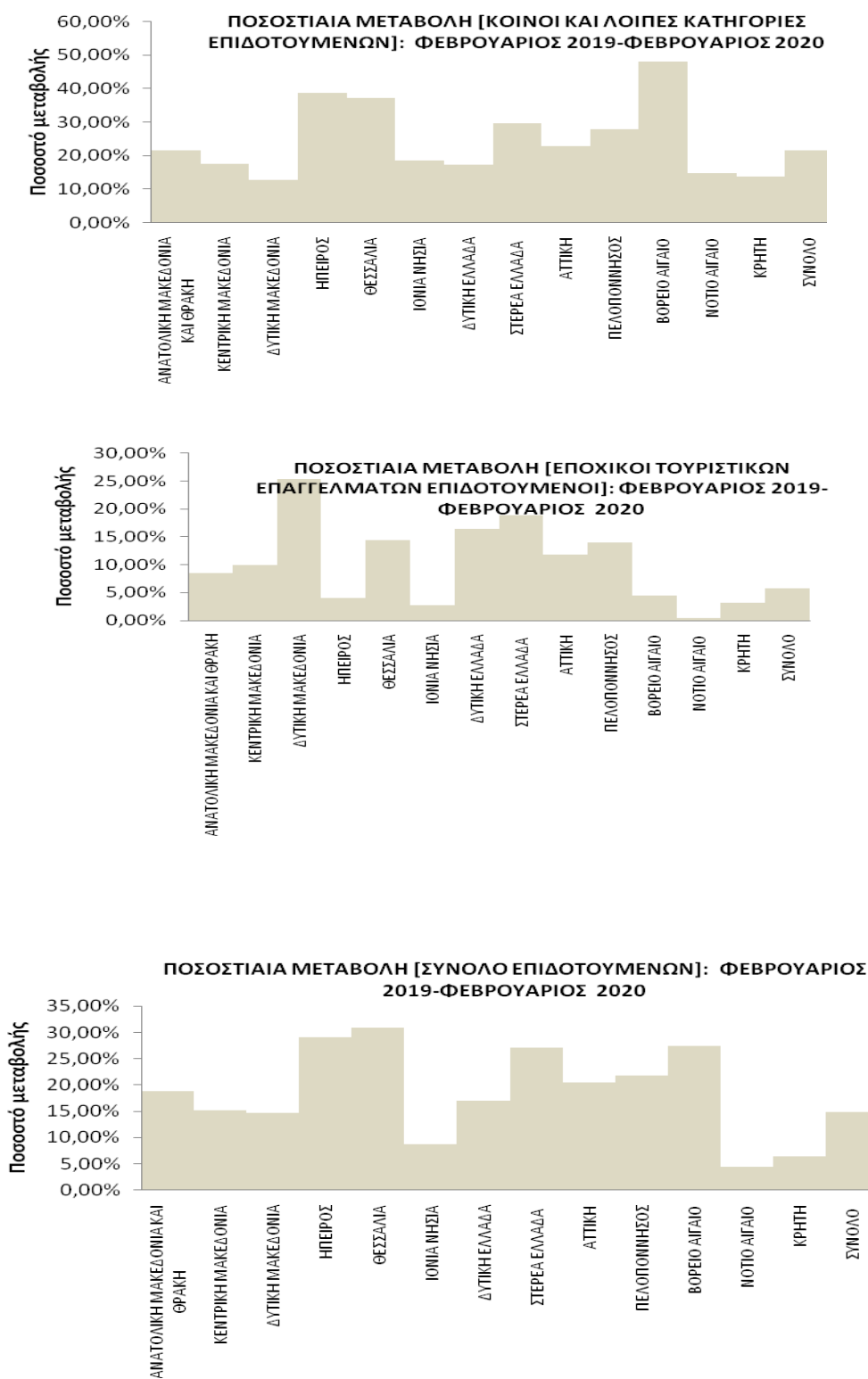

Διάγραμμα 12α : Μεταβολές επιδοτούμενων ανέργων ανά κατηγορία επιδότησης και Περιφέρεια: Φεβρουάριος 2019-Φεβρουάριος 2020

**ΠΟΣΟΣΤΙΑΙΑ ΜΕΤΑΒΟΛΗ ΑΠΟ ΙΑΝΟΥΑΡΙΟ 2020****ΚΟΙΝΟΙ ΚΑΙ ΛΟΙΠΕΣ ΚΑΤΗΓΟΡΙΕΣ**

Όπως προκύπτει από τον πίνακα 13 καθώς και από το διάγραμμα 12 στο σύνολο της χώρας παρατηρείται:

- Αύξηση των κοινών και λοιπών κατηγοριών επιδοτούμενων ανέργων από τον προηγούμενο μήνα σε 10.107 άτομα και με ποσοστιαία μεταβολή 7,71%.
- Σχετικά με τις Περιφέρειες η μεγαλύτερη ποσοστιαία αύξηση από τον προηγούμενο μήνα εμφανίζεται στην Περιφέρεια Στερεάς Ελλάδας (18,49%).
- Από τις Περιφέρειες που εμφανίζουν μείωση η Περιφέρεια Ιόνιων Νήσων εμφανίζει τη μεγαλύτερη -13,18%.

**ΕΠΟΧΙΚΟΙ ΤΟΥΡΙΣΤΙΚΩΝ ΕΠΑΓΓΕΛΜΑΤΩΝ**

Όπως προκύπτει από τον πίνακα 13 καθώς και από το διάγραμμα 12 στο σύνολο της χώρας παρατηρείται:

- Μείωση των εποχικών επιδοτούμενων ανέργων τουριστικών επαγγελματιών από τον προηγούμενο μήνα σε -27.001 άτομα και με ποσοστιαία μεταβολή -22,63%.
- Σχετικά με τις Περιφέρειες η μεγαλύτερη ποσοστιαία μείωση από τον προηγούμενο μήνα εμφανίζεται στην Περιφέρεια Ιόνιων Νήσων (-45,10%).

**ΣΥΝΟΛΟ ΕΠΙΔΟΤΟΥΜΕΝΩΝ**

Όπως προκύπτει από τον πίνακα 13 καθώς και από το διάγραμμα 12 στο σύνολο της χώρας παρατηρείται:

- Μείωση των επιδοτούμενων ανέργων στο σύνολό τους (κοινοί και λοιπές κατηγορίες επιδοτούμενων και εποχικοί επιδοτούμενοι τουριστικών επαγγελματιών) από τον προηγούμενο μήνα σε -16.894 άτομα και με ποσοστιαία μεταβολή -6,75%.
- Σχετικά με τις Περιφέρειες η μεγαλύτερη ποσοστιαία μείωση από τον προηγούμενο μήνα εμφανίζεται στην Περιφέρεια Ιόνιων Νήσων (-35,37%).
- Από τις Περιφέρειες που εμφανίζουν αύξηση η Περιφέρεια Δυτικής Μακεδονίας εμφανίζει τη μεγαλύτερη 10,25%.

## ΠΟΣΟΣΤΙΑΙΑ ΜΕΤΑΒΟΛΗ ΑΠΟ ΦΕΒΡΟΥΑΡΙΟ 2019

ΚΟΙΝΟΙ ΚΑΙ ΛΟΙΠΕΣ ΚΑΤΗΓΟΡΙΕΣ

Όπως προκύπτει από τον πίνακα 13α καθώς και από το διάγραμμα 12α στο σύνολο της χώρας παρατηρείται:

- Αύξηση των κοινών και λοιπών κατηγοριών επιδοτούμενων ανέργων από τον αντίστοιχο μήνα του προηγούμενου έτους σε 25.046 άτομα και με ποσοστιαία μεταβολή 21,58%.
- Σχετικά με τις Περιφέρειες η μεγαλύτερη ποσοστιαία αύξηση από τον αντίστοιχο μήνα του προηγούμενου έτους εμφανίζεται στην Περιφέρεια Βορείου Αιγαίου (47,86%).

ΕΠΟΧΙΚΟΙ ΤΟΥΡΙΣΤΙΚΩΝ ΕΠΑΓΓΕΛΜΑΤΩΝ

Όπως προκύπτει από τον πίνακα 13α καθώς και από το διάγραμμα 12α στο σύνολο της χώρας παρατηρείται:

- Αύξηση των εποχικών επιδοτούμενων ανέργων τουριστικών επαγγελματιών από τον αντίστοιχο μήνα του προηγούμενου έτους σε 5.028 άτομα και με ποσοστιαία μεταβολή 5,76%.
- Σχετικά με τις Περιφέρειες η μεγαλύτερη ποσοστιαία αύξηση από τον αντίστοιχο μήνα του προηγούμενου έτους εμφανίζεται στην Περιφέρεια Δυτικής Μακεδονίας (25,45%).

ΣΥΝΟΛΟ ΕΠΙΔΟΤΟΥΜΕΝΩΝ

Όπως προκύπτει από τον πίνακα 13α καθώς και από το διάγραμμα 12α στο σύνολο της χώρας παρατηρείται:

- Αύξηση των επιδοτούμενων ανέργων στο σύνολό τους (κοινοί και λοιπές κατηγορίες επιδοτούμενων και εποχικοί επιδοτούμενοι τουριστικών επαγγελματιών) από τον αντίστοιχο μήνα του προηγούμενου έτους σε 30.074 άτομα και με ποσοστιαία μεταβολή 14,79%.
- Σχετικά με τις Περιφέρειες η μεγαλύτερη ποσοστιαία αύξηση από τον αντίστοιχο μήνα του προηγούμενου έτους εμφανίζεται στην Περιφέρεια Θεσσαλίας (30,94%).