

ΥΠΟΥΡΓΕΙΟ ΔΙΟΙΚΗΤΙΚΗΣ ΜΕΤΑΡΡΥΘΜΙΣΗΣ ΚΑΙ  
ΗΛΕΚΤΡΟΝΙΚΗΣ ΔΙΑΚΥΒΕΡΝΗΣΗΣ

Συνοπτική έκθεση πεπραγμένων έτους 2012



## ΠΕΡΙΕΧΟΜΕΝΑ

	σελίδα
1.	Σύντομη παρουσίαση του Σ.Ε.Ε.Δ.Δ.
2.	Το έργο του Σ.Ε.Ε.Δ.Δ. κατά το 2012
2.1	Ελεγκτικό έργο
2.2.	Προανακριτικό έργο
2.3.	Έλεγχοι Περιουσιακής Κατάστασης Υπαλλήλων
2.4	Συμμετοχή Επιθεωρητών του ΣΕΕΔΔ στο πρόγραμμα του Υπουργείου Διοικητικής Μεταρρύθμισης και Ηλεκτρονικής Διακυβέρνησης για την αξιολόγηση των δομών Υπουργείων και φορέων που υπάγονται σ' αυτά
2.5	Συμμετοχή στελεχών του ΣΕΕΔΔ σε σεμινάρια επιμόρφωσης
2.6	Διεξαγωγή έρευνας του ΣΕΕΔΔ για την καταγραφή των πειθαρχικών υποθέσεων
3.	Αναζήτηση πειθαρχικών ή/και ποινικών ευθυνών από τις εκθέσεις έτους 2012
4.	Οι προτάσεις από τις εκθέσεις έτους 2011
5.	Οι σημαντικότεροι έλεγχοι που ολοκληρώθηκαν εντός του 2012

# **ΣΩΜΑ ΕΠΙΘΕΩΡΗΤΩΝ ΕΛΕΓΚΤΩΝ ΔΗΜΟΣΙΑΣ ΔΙΟΙΚΗΣΗΣ (Σ.Ε.Ε.Δ.Δ.)**

## **1. ΣΥΝΤΟΜΗ ΠΑΡΟΥΣΙΑΣΗ ΤΟΥ Σ.Ε.Ε.Δ.Δ.**

### **Σκοπός του Σ.Ε.Ε.Δ.Δ.**

Σκοπός της λειτουργίας του Σ.Ε.Ε.Δ.Δ., που διέπεται από τα άρθρα 2-7 του Ν. 3074/2002 όπως ισχύει, είναι η διασφάλιση της εύρυθμης και αποτελεσματικής λειτουργίας της Δημόσιας Διοίκησης.

Το Σ.Ε.Ε.Δ.Δ. μεριμνά για την επισήμανση φαινομένων :

- ☐ Διαφθοράς
- ☐ Κακοδιοίκησης
- ☐ Αδιαφανών διαδικασιών
- ☐ Αναποτελεσματικότητας
- ☐ Χαμηλής παραγωγικότητας
- ☐ Χαμηλής ποιότητας παρεχόμενων υπηρεσιών

### **Αρμοδιότητες του Σ.Ε.Ε.Δ.Δ.**

1. Η διενέργεια επιθεωρήσεων – ελέγχων και ερευνών.
2. Η διενέργεια Ένορκων Διοικητικών Εξετάσεων κατά τη διάρκεια ή μετά το πέρας των επιθεωρήσεων–ελέγχων για τη διαπίστωση διάπραξης πειθαρχικών αδικημάτων.
3. Ο έλεγχος της περιουσιακής κατάστασης των υπαλλήλων των φορέων που ελέγχονται από το Σ.Ε.Ε.Δ.Δ..
4. Η διενέργεια προανακρίσεων και προκαταρκτικών εξετάσεων μετά από παραγγελία του αρμοδίου εισαγγελέα.
5. Η συγκέντρωση του απαιτούμενου αποδεικτικού υλικού προκειμένου να διαβιβαστεί στην αρμόδια Εισαγγελική Αρχή η σχετική αναφορά για ορισμένα ποινικά αδικήματα που διαπράττουν ή συμμετέχουν σε αυτά δημόσιοι υπάλληλοι.

### **Πεδίο Ελεγκτικής Δράσης του Σ.Ε.Ε.Δ.Δ.**

Στην αρμοδιότητα του Σ.Ε.Ε.Δ.Δ. ανήκει ο έλεγχος των υπηρεσιών:

- ☐ α) του Δημοσίου,
- ☐ β) των Οργανισμών Τοπικής Αυτοδιοίκησης Α' και Β' βαθμού, καθώς και των επιχειρήσεων τους,
- ☐ γ) των Νομικών Προσώπων Δημοσίου Δικαίου και
- ☐ δ) των κρατικών Νομικών Προσώπων Ιδιωτικού Δικαίου ή δημόσιων επιχειρήσεων ή επιχειρήσεων τη διοίκηση των οποίων ορίζει άμεσα το Δημόσιο με διοικητική πράξη ή ως μέτοχος.

Το Σ.Ε.Ε.Δ.Δ. δεν επιλαμβάνεται θεμάτων σχετικών με :

- ☐ Τη λειτουργία των ανεξάρτητων διοικητικών αρχών
- ☐ Την υπηρεσιακή κατάσταση των υπαλλήλων.

Το Σ.Ε.Ε.Δ.Δ. δεν εξετάζει υποθέσεις που εμπίπτουν στην αρμοδιότητα :

- ☐ Της Υπηρεσίας Εσωτερικών Υποθέσεων της Ελληνικής Αστυνομίας.
- ☐ Του Γραφείου Εσωτερικών Υποθέσεων του Υπουργείου Ανάπτυξης, Ανταγωνιστικότητας και Ναυτιλίας.
- ☐ Της Οικονομικής Επιθεώρησης του Υπουργείου Οικονομικών.
- ☐ Των Συντονιστών–Δημοσιονομικών Ελεγκτών του Υπουργείου Οικονομικών.

## Ελεγκτική Διαδικασία

Το Σ.Ε.Ε.Δ.Δ. διενεργεί επιθεωρήσεις, ελέγχους και έρευνες κατ' αρχήν σύμφωνα με το πρόγραμμα ελεγκτικής δράσης του Σώματος. Επίσης, μπορεί να διενεργεί και έκτακτους ελέγχους, επιθεωρήσεις και έρευνες οποτεδήποτε αυτό κριθεί επιβεβλημένο. Σύμφωνα με τις διατάξεις του άρθρου 5 Ν. 3074/2002 ο Ειδικός Γραμματέας του Σ.Ε.Ε.Δ.Δ. εκδίδει τις εντολές για επιθεώρηση, έλεγχο:

- ❑ Αυτεπαγγέλτως
- ❑ Μετά από εντολή του Υπουργού Διοικητικής Μεταρρύθμισης και Ηλεκτρονικής Διακυβέρνησης
- ❑ Μετά από εντολή του οικείου Υπουργού ή Γενικού Γραμματέα Αποκεντρωμένης Διοίκησης για τις υπηρεσίες τους ή τα εποπτευόμενα από αυτούς Ν.Π.Δ.Δ.
- ❑ Μετά από αίτημα του Γενικού Επιθεωρητή Δημόσιας Διοίκησης, του Συνηγόρου του Πολίτη ή του επικεφαλής Ανεξάρτητης Διοικητικής Αρχής.

Οι Επιθεωρητές – Ελεγκτές και οι Βοηθοί Επιθεωρητές – Ελεγκτές, για την εκπλήρωση του έργου τους, μπορούν να επισκέπτονται την ελεγχόμενη ή οποιαδήποτε εμπλεκόμενη υπηρεσία που υπάγεται στην ελεγκτική αρμοδιότητα του Σ.Ε.Ε.Δ.Δ., προκειμένου να διενεργήσουν τον έλεγχο και να διερευνήσουν επιτόπου την προς εξέταση υπόθεση.

Οι υπηρεσίες που υπάγονται στην ελεγκτική αρμοδιότητα του Σ.Ε.Ε.Δ.Δ. οφείλουν να διευκολύνουν με κάθε τρόπο το έργο του Σ.Ε.Ε.Δ.Δ. και να παρέχουν όλα τα απαραίτητα έγγραφα, πληροφορίες ή κάθε άλλο υποβοηθητικό για τον έλεγχο στοιχείο.

Οι υπηρεσίες οφείλουν, εντός διμήνου από τη γνωστοποίηση της σχετικής έκθεσης επιθεώρησης-ελέγχου, να γνωστοποιήσουν στο Σ.Ε.Ε.Δ.Δ. τις ενέργειες στις οποίες προέβησαν ως προς την υλοποίηση των προτάσεων της έκθεσης. Σημειώνεται ότι η διαπίστωση ύστερα από διενέργεια επιθεώρησης ή ελέγχου πειθαρχικών παραπτώματων, δεσμεύει τα αρμόδια πειθαρχικά όργανα για την άσκηση της πειθαρχικής δίωξης.

## 2. ΤΟ ΕΡΓΟ ΤΟΥ Σ.Ε.Ε.Δ.Δ. ΚΑΤΑ ΤΟ 2012

Κατά το έτος 2012 εκδόθηκαν 520 εκθέσεις επιθεώρησης-ελέγχου και περιουσιακής κατάστασης υπαλλήλων. Επιπλέον, διενεργήθηκαν και ολοκληρώθηκαν 23 προκαταρκτικές εξετάσεις. Στον ακόλουθο πίνακα παρουσιάζεται το έργο του Σ.Ε.Ε.Δ.Δ. που ολοκληρώθηκε κατά το έτος 2012.

ΤΟ ΕΡΓΟ ΤΟΥ Σ.Ε.Ε.Δ.Δ.	ΣΥΝΟΛΟ
ΕΠΙΘΕΩΡΗΣΕΙΣ – ΕΛΕΓΧΟΙ	485
ΕΛΕΓΧΟΙ ΠΕΡΙΟΥΣΙΑΚΗΣ ΚΑΤΑΣΤΑΣΗΣ ΥΠΑΛΛΗΛΩΝ	35
<b>ΣΥΝΟΛΟ</b>	<b>520</b>
ΠΡΟΚΑΤΑΡΚΤΙΚΕΣ ΕΞΕΤΑΣΕΙΣ	23

Αναφορικά με το έναυσμα των διενεργηθέντων επιθεωρήσεων-ελέγχων στον ακόλουθο πίνακα παρουσιάζονται τα σχετικά δεδομένα:

ΕΝΑΥΣΜΑ ΕΛΕΓΧΟΥ	Πλήθος	%
Καταγγελία	407	83,92
Εντολή Υπουργού	11	2,27
Αίτημα Ανεξάρτητης Αρχής	0	0,00
Εντολή Γ.Γ. Περιφέρειας	6	1,24
Αίτημα Γ.Ε.Δ.Δ.	29	5,98
Αίτημα Δικαστικής Αρχής	5	1,03
Αίτημα Δημόσιας Υπηρεσίας	22	4,54
Αυτεπάγγελτα	5	1,03
<b>Σύνολο</b>	<b>485</b>	<b>100,00</b>

### 2.1 Ελεγκτικό έργο

Στις ως άνω 485 εκθέσεις επιθεώρησης-ελέγχου συμπεριλαμβάνονται 56 περιπτώσεις για τις οποίες δεν έγινε λεπτομερής έλεγχος (λόγοι αναρμοδιότητας Σ.Ε.Ε.Δ.Δ., εκκρεμοδικία, αοριστία των καταγγελιών, κ.λπ.). Ως εκ τούτου, στη συνέχεια, παρουσιάζονται στοιχεία βάσει των **429** εκθέσεων στις οποίες, κατά περίπτωση, διαπιστώθηκαν περιπτώσεις κακοδιοίκησης, αδιαφανών διαδικασιών, αναποτελεσματικότητας, παρατυπιών, κ.λπ.

Στον πίνακα που ακολουθεί παρουσιάζεται η κατανομή των 429 εκθέσεων ελέγχου ανά θεματικό αντικείμενο και ανά φορέα υπαγωγής των ελεγχθεισών υπηρεσιών.

ΘΕΜΑΤΙΚΟ ΑΝΤΙΚΕΙΜΕΝΟ	ΚΕΝΤΡΙΚΗ ΔΙΟΙΚΗΣΗ			ΤΟΠΙΚΗ ΑΥΤΟΔΙΟΙΚΗΣΗ		ΣΥΝΟΛΟ	%
	ΥΠΟΥΡΓΕΙΑ	ΑΠΟΚΕΝΤΡΩΜΕΝΕΣ Δ/ΣΕΙΣ	Ν.Π.Δ.Δ.	ΠΕΡΙΦΕΡΕΙΕΣ	ΔΗΜΟΙ ΚΑΙ ΕΠΙΧΕΙΡΗΣΕΙΣ ΤΟΥΣ		
Δόμηση, Χωροταξία	2	2	1	32	59	96	22,43
Φυσικό Περιβάλλον	4	22	1	2	7	36	8,41
Πολιτιστικό Περιβάλλον	4					4	0,93
Έργα, Προμήθειες, Συμβάσεις	1	3	8	3	23	38	8,88
Άδειες Επιχειρήσεων, Άσκησης Επαγγελμάτων	1	4	1	7	7	20	4,67
Υγεία, Πρόνοια	2		14	4	3	23	5,37
Ασφάλιση, Απασχόληση	4	12		1	5	22	5,14
Εκπαίδευση, Κατάρτιση	9	2	18			29	6,78
Μεταφορές, Επικοινωνίες	1	1	2	2		6	1,40
Αναπτυξιακά και λοιπά Προγράμματα	2	2	1	2		7	1,64
Δημόσια Περιουσία-Έσοδα	1	0	2	1	5	9	2,10
Αλλοδαποί, Μετανάστευση, Ιθαγένεια		2	0		4	6	1,40
Οργάνωση, Λειτουργία Υπηρεσιών	17	8	21	6	15	67	15,65
Λοιπά θέματα ΟΤΑ Α' βαθμού					65	65	15,19
<b>ΣΥΝΟΛΟ</b>	<b>48</b>	<b>58</b>	<b>69</b>	<b>60</b>	<b>193</b>	<b>428<sup>1</sup></b>	<b>100,00</b>
<b>%</b>	<b>11,21</b>	<b>13,55</b>	<b>16,12</b>	<b>14,02</b>	<b>45,09</b>	<b>100,00</b>	

Από τα ανωτέρω στοιχεία προκύπτει ότι πλέον του 45% των ελέγχων διενεργήθηκε σε υπηρεσίες των Οργανισμών Τοπικής Αυτοδιοίκησης Α' βαθμού και των επιχειρήσεών τους. Τα θέματα που εξετάστηκαν αφορούσαν κυρίως στη δόμηση και χωροταξία, τα έργα, τις προμήθειες, την οργάνωση και λειτουργία των υπηρεσιών και σε λοιπά γενικά θέματα.

<sup>1</sup> Στον πίνακα δεν έχει περιληφθεί 1 έρευνα σχετική με τις εκκρεμείς πειθαρχικές υποθέσεις δημοσίων υπαλλήλων δεδομένου ότι αυτή αφορά σε όλες τις υπηρεσίες αρμοδιότητας του ΣΕΕΔΔ.

Στον ακόλουθο πίνακα παρουσιάζεται η κατανομή των 427 εκθέσεων ελέγχου ανά Αποκεντρωμένη Διοίκηση.

	Διοικητική Περιφέρεια	Αριθμός ελέγχων	Ποσοστό ελέγχων
1	Αττική	130	30,44
2	Αν. Μακεδονία-Θράκη Κεντρική Μακεδονία	13	3,04
		73	17,10
3	Ιόνια Νησιά Δυτική Ελλάδα Πελοπόννησος	5	1,17
		42	9,84
		64	14,99
4	Θεσσαλία Στερεά Ελλάδα	27	6,32
		29	6,79
5	Δυτική Μακεδονία Ήπειρος	7	1,64
		8	1,87
6	Β. Αιγαίο Ν. Αιγαίο	6	1,41
		9	2,11
7	Κρήτη	14	3,28
	<b>ΣΥΝΟΛΟ</b>	427 <sup>2</sup>	100,00

## 2.2 Προανακριτικό Έργο

Κατά το 2012, εκτελέστηκαν και ολοκληρώθηκαν είκοσι τρεις (23) εισαγγελικές παραγγελίες για τη διενέργεια ισάριθμων προκαταρκτικών εξετάσεων, στο πλαίσιο των οποίων έλαβαν χώρα προανακριτικές πράξεις και συμπληρώθηκαν φάκελοι δικογραφιών που διαβιβάστηκαν στους αρμόδιους Εισαγγελείς για τις περαιτέρω ενέργειες.

## 2.3 Έλεγχοι Περιουσιακής Κατάστασης Υπαλλήλων

Κατά το 2012 διενεργήθηκαν και ολοκληρώθηκαν τριανταπέντε (35) έλεγχοι περιουσιακής κατάστασης υπαλλήλων και συντάχθηκαν ισάριθμες εκθέσεις. Επισημαίνεται ότι ο έλεγχος περιουσιακής κατάστασης είναι μια σύνθετη και χρονοβόρα διαδικασία η οποία απαιτεί τη συλλογή στοιχείων, σε βάθος χρόνου, από πολυάριθμους χρηματοπιστωτικούς φορείς και δημόσιες υπηρεσίες, την επεξεργασία, αξιολόγηση και διασταύρωση μεγάλου πλήθους συναλλαγών (κινήσεις τραπεζικών λογαριασμών, χρηματιστηριακές συναλλαγές, κ.α.), την κλήση του ελεγχομένου για την παροχή περαιτέρω στοιχείων και τον έλεγχο των παρεχομένων διευκρινίσεων. Στις περιπτώσεις που διαπιστώνεται μεταβολή των περιουσιακών στοιχείων που δεν δικαιολογείται από νόμιμα εισοδήματα ή άλλη νόμιμη αιτία, ζητείται ο πειθαρχικός έλεγχος του υπαλλήλου και η έκθεση διαβιβάζεται στην αρμόδια Εισαγγελική Αρχή. Σημειώνεται ότι μετά από σχετική νομοθετική ρύθμιση, από το 2008 οι άδειες άρσης του φορολογικού, τραπεζικού και χρηματιστηριακού απορρήτου χορηγούνται από τον Ειδικό Γραμματέα του Σ.Ε.Ε.Δ.Δ.

<sup>2</sup> Στον πίνακα δεν έχουν περιληφθεί 1 έρευνα για εκκρεμείς πειθαρχικές υποθέσεις δημοσίων υπαλλήλων σε όλους τους φορείς αρμοδιότητας του ΣΕΕΔΔ και 1 έλεγχος που διεξήχθη σε προξενικό γραφείο.

## **2.4 Συμμετοχή Επιθεωρητών του ΣΕΕΔΔ στο πρόγραμμα του Υπουργείου Διοικητικής Μεταρρύθμισης και Ηλεκτρονικής Διακυβέρνησης για την αξιολόγηση των δομών Υπουργείων και φορέων που υπάρχουν σ' αυτά.**

Κατά το 2012 το Σ.Ε.Ε.Δ.Δ. συμμετείχε στο πρόγραμμα του Υπουργείου Διοικητικής Μεταρρύθμισης και Ηλεκτρονικής Διακυβέρνησης για την αναδιοργάνωση της δημόσιας διοίκησης στο πλαίσιο των διατάξεων του άρθρου 35 παρ. 4 του ν. 4024/2011, ώστε να γίνει περισσότερο λειτουργική, αποτελεσματική, αποδοτική και να εξυπηρετεί καλύτερα το δημόσιο συμφέρον. Στο πλαίσιο αυτό το Σ.Ε.Ε.Δ.Δ. διέθεσε ικανό αριθμό Προϊσταμένων Επιθεωρητών, Επιθεωρητών-Ελεγκτών και Βοηθών Επιθεωρητών-Ελεγκτών για τη στελέχωση των ομάδων αξιολόγησης των δομών των κάτωθι Υπουργείων και των φορέων που υπάρχουν σ' αυτά:

1. Διοικητικής Μεταρρύθμισης και Ηλεκτρονικής Διακυβέρνησης,
2. Περιβάλλοντος, Ενέργειας και Κλιματικής Αλλαγής
3. Εργασίας, Κοινωνικής Ασφάλισης και Πρόνοιας
4. Δικαιοσύνης
5. Ανάπτυξης Ανταγωνιστικότητας, Υποδομών, Μεταφορών και Δικτύων
6. Αγροτικής Ανάπτυξης και Τροφίμων
7. Τουρισμού
8. Οικονομικών
9. Παιδείας & Θρησκευμάτων, Πολιτισμού & Αθλητισμού
10. Υγείας
11. Μακεδονίας & Θράκης

Οι άνω ομάδες στις οποίες, εκτός των Υπουργείων με α/α 9 και 10, Προϊστάμενοι Επιθεωρητές και Επιθεωρητές-Ελεγκτές του Σ.Ε.Ε.Δ.Δ. ορίστηκαν με απόφαση του Υπουργού Δ.Μ.Η.Δ. και ως συντονιστές, ανέπτυξαν στενή και εποικοδομητική συνεργασία με εμπειρογνώμονες από την Task Force for Greece, τη γαλλική δημόσια Διοίκηση και άλλες ευρωπαϊκές δημόσιες διοικήσεις και προέβησαν με βάση αντικειμενικά κριτήρια και μεθοδολογία στην αξιολόγηση των ανωτέρω δομών. Οι εκθέσεις που εκπονήθηκαν ήταν ιδιαίτερα τεκμηριωμένες και παρουσίασαν συγκεκριμένα σενάρια μεταρρύθμισης με νέα οργανογράμματα για τις υπηρεσίες που αξιολογήθηκαν, τα οποία προωθήθηκαν για έγκριση από το Κεντρικό Συμβούλιο Μεταρρύθμισης.

## **2.5 Συμμετοχή στελεχών του ΣΕΕΔΔ σε σεμινάρια επιμόρφωσης**

Κατά το παρελθόν έτος, το Σ.Ε.Ε.Δ.Δ. συμμετείχε στο σχεδιασμό εκπαιδευτικού προγράμματος με θέμα: «Μηχανισμοί ελέγχου και βελτίωσης της αποδοτικότητας των ελεγκτικών οργάνων», που διοργανώθηκε από το Ε.Κ.Δ.Δ.Α. σε συνεργασία με την Εθνική Σχολή Δημόσιας Διοίκησης της Γαλλίας. Το πρόγραμμα είχε ως σκοπό την ενίσχυση των γνώσεων και των δεξιοτήτων των στελεχών των ελεγκτικών υπηρεσιών σε θέματα που αφορούν στους μηχανισμούς και στις διαδικασίες ελέγχου, καθώς και στις μεθόδους βελτίωσης της αποδοτικότητάς τους, μέσα από την παρουσίαση της οργάνωσης και της λειτουργίας των αντίστοιχων γαλλικών υπηρεσιών και τη μεταφορά καλών πρακτικών. Στην εκπαίδευση αυτή συμμετείχαν Επιθεωρητές-Ελεγκτές και Βοηθοί Επιθεωρητές-Ελεγκτές από το Σ.Ε.Ε.Δ.Δ. και άλλες Ελεγκτικές Υπηρεσίες και Ελεγκτικά Σώματα.



## **2.6 Διεξαγωγή έρευνας του ΣΕΕΔΔ για την καταγραφή των πειθαρχικών υποθέσεων.**

Κατόπιν εντολής του Υπουργού Διοικητικής Μεταρρύθμισης και Ηλεκτρονικής Διακυβέρνησης, το Σ.Ε.Ε.Δ.Δ. κατά το 2012 διεξήγαγε έρευνα αναφορικά με την καταγραφή των πειθαρχικών υποθέσεων που εκκρεμούσαν ενώπιον Πειθαρχικών Συμβουλίων καθώς και η επιβολή πειθαρχικών ποινών κατά την τελευταία πενταετία (2008-2012), στους φορείς αρμοδιότητας του Σ.Ε.Ε.Δ.Δ.

Από την έρευνα αυτή διαπιστώθηκε ότι τόσο η κεντρική διοίκηση όσο και η τοπική αυτοδιοίκηση, λόγω μη συστηματικής καταγραφής των σχετικών στοιχείων (ποσοτικά και ποιοτικά), δεν φαίνεται να έχουν σαφή και εμπεριστατωμένη εικόνα για τα φαινόμενα παραβατικότητας του προσωπικού τους, για την αποτελεσματικότητα των πειθαρχικών οργάνων ιδίως δε για τους χρόνους ολοκλήρωσης των εκκρεμών πειθαρχικών υποθέσεων και τους λόγους των σχετικών καθυστερήσεων με συνέπεια να υφίστανται σημαντικές δυσκολίες και στην αποτίμηση, έστω και στατιστικά, της πειθαρχικής λειτουργίας.

Κατόπιν των ανωτέρω προτάθηκε στον Υπουργό Διοικητικής Μεταρρύθμισης και Ηλεκτρονικής Διακυβέρνησης η θεσμοθέτηση της υποχρέωσης των πειθαρχικών οργάνων (μονομελών και συλλογικών, πρωτοβάθμιων και δευτεροβάθμιων) όλων των φορέων της δημόσιας διοίκησης να ανακοινώνουν στο Σ.Ε.Ε.Δ.Δ. τις πειθαρχικές υποθέσεις που χειρίζονται. Πράγματι με το Ν. 4152/2013 (ΦΕΚ 107/Τ.Α/9.5.13) ανατέθηκε στο Σώμα η αρμοδιότητα της παρακολούθησης των σχετικών πειθαρχικών διαδικασιών και για το σκοπό αυτό κάθε πράξη με την οποία ασκείται πειθαρχική δίωξη και κάθε πειθαρχική απόφαση κοινοποιούνται υποχρεωτικά στο Σ.Ε.Ε.Δ.Δ.

### 3. ΑΝΑΖΗΤΗΣΗ ΠΕΙΘΑΡΧΙΚΩΝ Ή/ΚΑΙ ΠΟΙΝΙΚΩΝ ΕΥΘΥΝΩΝ ΑΠΟ ΤΙΣ ΕΚΘΕΣΕΙΣ ΤΟΥ ΕΤΟΥΣ 2012.

Από τις 429 εκθέσεις επιθεώρησης-ελέγχου σε **60** από αυτές αναζητήθηκαν ευθύνες υπαλλήλων/οργάνων της Διοίκησης για πειθαρχικά παραπτώματα ή/και ανέκλυψαν ενδείξεις για ποινικές ευθύνες οπότε οι σχετικές εκθέσεις γνωστοποιήθηκαν στον Εισαγγελέα Εφετών Αθηνών για ποινική αξιολόγηση των σχετικών πράξεων και παραλείψεων.

Στον πίνακα που ακολουθεί παρατίθεται ο αριθμός των εκθέσεων που περιλαμβάνουν προτάσεις αναζήτησης πειθαρχικών ή/και ποινικών ευθυνών ανά θεματικό αντικείμενο.

α/α	Θεματικό αντικείμενο	Αριθμός εκθέσεων	Αριθμός εκθέσεων με αναζήτηση ευθυνών	Δείκτης παραβατικότητας
1	Δόμηση, Χωροταξία	96	6	6,25
2	Φυσικό Περιβάλλον	36	2	5,56
3	Πολιτιστικό Περιβάλλον	4	0	0,00
4	Έργα, Προμήθειες	38	7	18,42
5	Άδειες Επιχειρήσεων, Άσκησης Επαγγελματιών	20	3	15,00
6	Υγεία, Πρόνοια	23	1	4,35
7	Ασφάλιση, Απασχόληση	22	0	0,00
8	Εκπαίδευση, Κατάρτιση	29	5	17,24
9	Μεταφορές, Επικοινωνίες	6	1	16,67
10	Αναπτυξιακά και λοιπά Προγράμματα	7	0	0,00
11	Δημόσια Περιουσία-Έσοδα	9	4	44,44
12	Αλλοδαποί, Μετανάστευση, Ιθαγένεια	6	3	50,00
13	Οργάνωση, Λειτουργία Υπηρεσιών	67	9	13,43
14	Λοιπά θέματα ΟΤΑ α' βαθμού	65	19	29,23
	<b>Σύνολο</b>	<b>428<sup>3</sup></b>	<b>60</b>	<b>Τιμή Γενικού Δείκτη 14,02</b>

Εξαιρουμένων των περιπτώσεων με α/α 9, 11 και 12, για τις οποίες το ποσοστό των διενεργηθέντων ελέγχων είναι ιδιαίτερα μικρό σε σχέση με τις υπόλοιπες περιπτώσεις, διαπιστώνεται ότι οι θεματικοί τομείς με τιμή δείκτη παραβατικότητας μεγαλύτερη εκείνης του Γενικού Δείκτη είναι «Λοιπά θέματα ΟΤΑ α' βαθμού», «Έργα, Προμήθειες», «Εκπαίδευση, Κατάρτιση» και «Άδειες Επιχειρήσεων-Άσκησης Επαγγελματιών».

<sup>3</sup> Στο συνολικό αριθμό εκθέσεων δεν έχει περιληφθεί 1 έρευνα για εκκρεμείς πειθαρχικές υποθέσεις δημοσίων υπαλλήλων σε όλους τους φορείς αρμοδιότητας του ΣΕΕΔΔ.

Στον πίνακα που ακολουθεί παρατίθεται ο αριθμός εκθέσεων επιθεώρησης-ελέγχου με περιπτώσεις αναζήτησης ευθυνών, ανά φορέα υπαγωγής των ελεγχθεισών υπηρεσιών.

ΦΟΡΕΑΣ ΥΠΑΓΩΓΗΣ	Αριθμός εκθέσεων	Αρ. εκθέσεων με αναζήτηση ευθυνών	Δείκτης παραβατικότητας	Ποσοστιαία απόκλιση από το Γενικό δείκτη
<b>Υπουργείο</b>	48	3	6,25	-54,66
Αποκεντρωμένες Δ/σεις	58	5	8,62	-37,46
<b>Νομικό Πρόσωπο</b>	69	14	20,29	47,19
Περιφέρειες	60	3	5,00	-63,73
<b>Δήμος/Κοινότητα και Επιχειρήσεις τους</b>	193	35	18,13	31,55
<b>Σύνολο</b>	<b>428</b>	<b>60</b>	<b>Γενικός δείκτης 14,02</b>	

Από τα δεδομένα του ανωτέρω πίνακα είναι εμφανές ότι, από το ελεγκτικό έργο του 2012, τα Νομικά Πρόσωπα εμφανίζουν τον μεγαλύτερο δείκτη παραβατικότητας. Οι Ο.Τ.Α. Α' βαθμού εμφανίζουν, επίσης, παραβατικότητα μεγαλύτερη της τιμής του Γενικού Δείκτη.

Στον πίνακα που ακολουθεί κατανέμονται οι υπάλληλοι/όργανα της Διοίκησης για τους οποίους αναζητήθηκαν πειθαρχικές ευθύνες, ανά ιδιότητα και ανά υπηρεσία προέλευσης. Σημειώνεται ότι σε **19** περιπτώσεις εκθέσεων, από το σύνολο των 60, αναζητούνται μόνο ποινικές ευθύνες είτε επειδή δεν μπορεί λόγω ιδιότητας να αναζητηθούν πειθαρχικές ευθύνες (π.χ. όργανα διοίκησης φορέων), είτε επειδή τα πειθαρχικά παραπτώματα είχαν ήδη παραγραφεί. Ως εκ τούτου τα στοιχεία του παρακάτω πίνακα αφορούν σε **41** επιθεωρήσεις/ελέγχους με αναζήτηση ευθυνών και όχι στο σύνολο των 60.

Ιδιότητα	Υπουργείο	Αποκ/νες Δ/σεις	Ν.Π.	Περιφέρειες	Ο.Τ.Α. Α' βαθμού και Επιχειρήσεις	Σύνολο	Ποσοστό %
<b>Υπάλληλος</b>		1	6	3	18	28	30,11
<b>Τμηματάρχης</b>		3	4	2	4	13	13,98
<b>Διευθυντής</b>		2	1		5	8	8,60
<b>Γεν. Δ/ντής</b>				1		1	1,08
<b>(πρώην) Νομάρχης</b>						0	0,00
<b>Δήμαρχος</b>					7	7	5,38
<b>Αιρετός</b>					28	28	30,11
<b>Λοιπά</b>			8			8	8,60
<b>Σύνολο</b>	0	6	19	6	62	93	100,00
<b>Ποσοστό %</b>	0,00	6,45	20,43	6,45	66,67		

Από τα δεδομένα του ανωτέρω πίνακα προκύπτει ότι περίπου το 73% των λειτουργών, για τους οποίους προτάθηκε η άσκηση πειθαρχικής δίωξης, προέρχεται από τους Οργανισμούς

Τοπικής Αυτοδιοίκησης. Ειδικά δε στους Ο.Τ.Α. Α' βαθμού σημειώνεται το μεγαλύτερο ποσοστό των αιρετών οργάνων για τα οποία προέκυψαν σοβαρές ενδείξεις τέλεσης πειθαρχικών παραπτωμάτων. Την πρώτη θέση στην κατάταξη των πειθαρχικά υπόλογων μοιράζονται λειτουργοί με την ιδιότητα του «Υπαλλήλου» και του «Αιρετού».

Το παρακάτω γράφημα απεικονίζει, τη συχνότητα<sup>4</sup> αναζήτησης ευθυνών την τελευταία πενταετία από τις επιθεωρήσεις/ελέγχους του Σ.Ε.Ε.Δ.Δ.

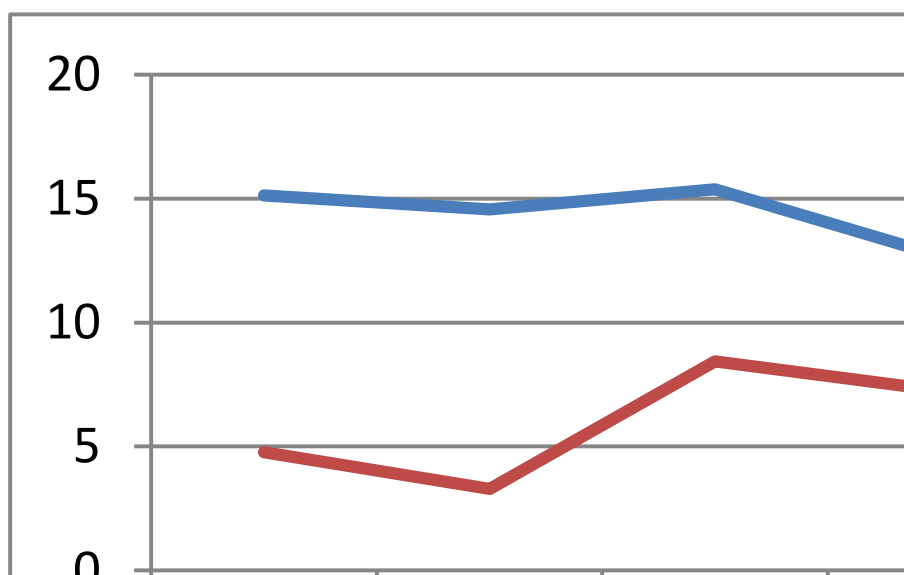

Από το ανωτέρω γράφημα διαπιστώνεται ότι το ποσοστό των εκθέσεων έτους 2012 με αναζήτηση πειθαρχικών ευθυνών προκύπτει ελαφρά μειωμένο σε σχέση με εκείνο του 2011, σε αντίθεση με το ποσοστό των εκθέσεων με αναζήτηση ποινικών ευθυνών. Υπόψη ότι σε ορισμένες περιπτώσεις πειθαρχικά παραπτώματα που διαπιστώνονται κατά τους ελέγχους ανάγονται σε χρόνους τέλεσης που συνεπάγονται την παραγραφή τους.

<sup>4</sup> Ποσοστό ελέγχων με πειθαρχικές ευθύνες/σύνολο ελέγχων και ποσοστό ελέγχων με ποινικές ευθύνες/σύνολο ελέγχων, αντίστοιχα.

#### 4. ΟΙ ΠΡΟΤΑΣΕΙΣ ΑΠΟ ΤΙΣ ΕΚΘΕΣΕΙΣ ΕΤΟΥΣ 2012

Στις εκθέσεις που ολοκληρώθηκαν το 2012 διατυπώθηκαν συνολικά 174 προτάσεις. Σε αυτές δεν περιλαμβάνονται οι προτάσεις που αφορούσαν σε αναζήτηση ποινικών και/ή πειθαρχικών ευθυνών δεδομένου ότι αυτές παρουσιάστηκαν στο προηγούμενο κεφάλαιο.

Στον πίνακα που ακολουθεί παρουσιάζονται οι ανωτέρω προτάσεις κατανεμημένες ως προς το φορέα στον οποίο απευθύνονται και ως προς το είδος τους.

Κατηγορία πρότασης	Υπουργείο	Αποκ. Δ/ση	Νομικό Πρόσωπο	Περιφέρεια	ΟΤΑ α' βαθμού	Σύνολο	%
Θεσμικό πλαίσιο	9	1	5		4	19	10,92
Νομιμότητα	6	10	8	7	35	66	37,93
Υλικ. υποδομή					2	2	1,15
Κτιριακή υποδομή						0	0,00
Διαδικασίες	13	15	12	7	26	73	41,95
Επικοινωνία		1				1	0,57
Έλεγχοι από άλλες υπηρεσίες	2	1	1	1	4	9	5,17
Ανθρώπινο δυναμικό	1	1	1	1		4	2,30
Σύνολο	31	29	27	16	71	174	100,00

Από τον ανωτέρω πίνακα προκύπτει ότι το μεγαλύτερο ποσοστό προτάσεων αφορά στην ποιότητα των διαδικασιών (41,95%) (47,37%). Το αμέσως μεγαλύτερο ποσοστό προτάσεων αφορά στη νομιμότητα δράσης των υπηρεσιών που ελέγχθηκαν (37,93%). Από τα παραπάνω καθίσταται εμφανές ότι σε αρκετές περιπτώσεις η διοίκηση δεν λειτουργεί σύννομα ενώ συχνά οι διαδικασίες για την παραγωγή του διοικητικού προϊόντος είναι παρωχημένες, πολύπλοκες, αδιαφανείς με επιπτώσεις στην ποιότητα και την αποδοτικότητα των παραγόμενων υπηρεσιών, συνηγορούντος συχνά ενός θεσμικού πλαισίου ανεπείκαιρου ή/και πολύπλοκου (10,92%).

Είναι δε χαρακτηριστικό ότι από το σύνολο των προτάσεων που αφορούν στη νομιμότητα (66) περίπου το 64% αυτών αφορούν στην αποκατάσταση της νομιμότητας σε Οργανισμούς Τοπικής Αυτοδιοίκησης Α' και Β' βαθμού. Το στοιχείο αυτό είναι ιδιαίτερα σημαντικό ιδίως αν συσχετιστεί με το δείκτη παραβατικότητας που διαπιστώνεται στα εν λόγω νομικά πρόσωπα.

Αναφορικά με την υλοποίηση των προτάσεων του ΣΕΕΔΔ θα πρέπει να υπογραμμιστεί ότι η αυτή εξαρτάται κυρίως από το περιεχόμενό τους και τη διοικητική υπαγωγή των υπηρεσιών στις οποίες απευθύνονται. Σημειώνεται ότι οι προτάσεις για τη βελτίωση του κανονιστικού πλαισίου, αν και γενικά έχουν τη σύμφωνη γνώμη των ελεγχόμενων υπηρεσιών, δεν υλοποιούνται άμεσα επειδή απαιτούν ενέργειες από περισσότερες συναρμόδιες υπηρεσίες υπερκείμενες (κυρίως Υπουργεία), ο συντονισμός των οποίων για το σκοπό αυτό δεν είναι πάντα εύκολος.

Αντίθετα, οι προτάσεις που αναφέρονται στην αντιμετώπιση προβλημάτων νομιμότητας και αποτελεσματικότητας υλοποιούνται κατά κανόνα άμεσα, με προφανή οφέλη στη βελτίωση λειτουργίας των αντίστοιχων υπηρεσιών.

Οι προτάσεις με τις οποίες αναζητούνται πειθαρχικές ευθύνες, πλην εξαιρέσεων, υλοποιούνται συνήθως άμεσα δεδομένου ότι σύμφωνα με τις διατάξεις του νόμου 3074/2002 αρ. 5 παρ. 3βί και του νόμου 3345/2005 αρ. 14, παρ., η διαπίστωση, ύστερα από διενέργεια επιθεώρησης ή ελέγχου, πειθαρχικών παραπτωμάτων δεσμεύει τα αρμόδια όργανα για την άσκηση πειθαρχικής δίωξης.

## 5. ΟΙ ΣΗΜΑΝΤΙΚΟΤΕΡΟΙ ΕΛΕΓΧΟΙ ΠΟΥ ΟΛΟΚΛΗΡΩΘΗΚΑΝ ΕΝΤΟΣ ΤΟΥ 2012

Στον ακόλουθο πίνακα καταγράφονται οι σημαντικότεροι έλεγχοι που ολοκλήρωσε το Σ.Ε.Ε.Δ.Δ εντός του έτους 2012.

a/a	Ελεγχόμενη υπηρεσία	Αντικείμενο
1	Ελληνική Αεροπορική Βιομηχανία (ΕΑΒ)	Καθυστέρηση σύνταξης των ετήσιων οικονομικών καταστάσεων, αμοιβές μελών Δ.Σ., αναθέσεις υπηρεσιών σε δικηγόρους, επιχορηγήσεις, χρήση υπηρεσιακών οχημάτων, υπερωριακή απασχόληση οδηγών, απασχόληση ιατρών, δάνεια προσωπικού, απευθείας αναθέσεις υπηρεσιών/εργασιών, αναθέσεις έργου/παροχής υπηρεσιών σε υπεργολάβους
2	Δήμος Νίκαιας-Αγ. Ιωάννη Ρέντη	Άσκηση ιδιωτικού έργου από Προϊστάμενο Υπηρεσίας του Δήμου
3	Οργανισμός Διεξαγωγής Ιπποδρομιών Ελλάδας (ΟΔΙΕ Α.Ε.)	α) Ανανέωση των συμβάσεων των Γεν. Δ/ντών σε προεκλογική περίοδο, β) Εξωσυμβατική παροχή υπηρεσιών συντήρησης του μηχανογραφικού συστήματος του ιπποδρομιακού στοιχήματος.
4	Ενιαίος Φορέας Ελέγχου Τροφίμων (Ε.Φ.Ε.Τ.)	Επιβολή προστίμων για παραβιάσεις της κείμενης νομοθεσίας για την ασφάλεια και υγιεινή των τροφίμων
5	ΕΟΤ	Νομιμότητα της διαδικασίας ανάθεσης της κατασκευής, διακόσμησης και εξοπλισμού του περιπτέρου του Οργανισμού σε τρεις διεθνείς εκθέσεις τουρισμού στις Η.Π.Α. κατά το πρώτο τρίμηνο 2010.
6	Δ/νσεις Μεταφορών & Επικοινωνιών των Περιφερειακών Ενοτήτων Κεντρικού, Βόρειου, Νότιου και Δυτικού Τομέα Αθηνών και Ανατολικής Αττικής της Περιφέρειας Αττικής	Η νομιμότητα της μεταβολής στα στοιχεία κυβισμού οχημάτων.
7	Υπηρεσία Περίθαλψης Ασφαλισμένων του Δημοσίου Ανατολικής Αθήνας, ΥΔΕ Ανατολικής Αθήνας Νομαρχία Ανατολικής Αθήνας	Η νομιμότητα διαδικασιών σύναψης συμβάσεων με φυσίατρο και νομικό πρόσωπο, για την παροχή περίθαλψης στους ασφαλισμένους του Δημοσίου, καθώς και του τρόπου καταβολής των δαπανών – λογαριασμών των συμβεβλημένων ιατρών και διαγνωστικών κέντρων.
8	Υπηρεσία Περίθαλψης Ασφαλισμένων του Δημοσίου Ανατολικής Αθήνας, ΥΔΕ Ανατολικής Αθήνας Νομαρχία	Η νομιμότητα των διαδικασιών σύναψης συμβάσεων με φυσικά και νομικά πρόσωπα για την παροχή υπηρεσιών υγείας σε ασφαλισμένους του Δημοσίου καθώς και καταβολής των δαπανών – λογαριασμών

	Ανατολικής Αθήνας	στους συμβεβλημένους ιατρούς και διαγνωστικά κέντρα.
9	Περιφέρεια Δυτικής Ελλάδος-Δ/ση Σχεδιασμού και Ανάπτυξης, Τμήμα Κινήτρων Περιφερειακής Ανάπτυξης.	Η εξέταση της νομιμότητας των διαδικασιών υπαγωγής εταιρειών στον αναπτυξιακό Νόμο 3299/2004 (αξιολόγηση, παρακολούθηση και έλεγχος, πιστοποίηση της ολοκλήρωσης της επένδυσης και χορήγηση των ενισχύσεων).
10	Εμπορικό & Βιομηχανικό Επιμελητήριο Πειραιώς	Έλεγχος νομιμότητας των διαδικασιών ανάθεσης: α) των εργασιών επισκευής, συντήρησης και ανακαίνισης του κτιρίου του ΕΒΕΠ περιόδου 2005-2008 β) του έργου κατασκευής Δικτύου DATA την διετία 2008-2009 εντός του κτιρίου του ΕΒΕΠ, καθώς και γ) της προμήθειας νέου πληροφοριακού συστήματος για τις ανάγκες του Επιμελητηρίου κατά το έτος 2010.
11	Δ/σεις Μεταφορών Αττικής	Η νομιμότητα της μεταβολής στα στοιχεία κυβισμού οχημάτων.
12	Δ/ση Βιομηχανίας Ενέργειας & Φυσικών Πόρων, Γενική Δ/ση Ανάπτυξης της Περιφέρειας Βορείου Αιγαίου	Σχετικά με την έγκριση Μελέτης Περιβαλλοντικών Επιπτώσεων, βιοτεχνίας μεταλλικών κουφωμάτων - μεταλλικών σκελετών, στην Παγανή Μυτιλήνης, με κινητήρια ισχύ μικρότερη των 50 KW και διαβίβαση του σχετικού φακέλου μετά από 12 μήνες στη Δ/ση ΠΕ.ΧΩ. της Περιφέρειας Βορείου Αιγαίου, για περιβαλλοντική αδειοδότηση λόγω αρμοδιότητας, με την αιτιολογία ότι, η συνολική κινητήρια ισχύς της υπό εξέταση βιοτεχνίας, είναι μεγαλύτερη των 50 KW.
13	ΔΕΣΦΑ Α.Ε.	Ο έλεγχος νομιμότητας των προσλήψεων του προσωπικού με οιαδήποτε σχέση εργασίας στην ΔΕΣΦΑ Α.Ε. από το 2008 μέχρι το 2012.
14	Οργανισμός Εργατικής Εστίας	Έλεγχος των διαδικασιών ενίσχυσης συνδικαλιστικών οργανώσεων από τον Ο.Ε.Ε.
15	Γενική Διεύθυνση Διεθνούς Αναπτυξιακής Συνεργασίας του Υπουργείου Εξωτερικών	Έλεγχος του τρόπου καταχώρησης στο ηλεκτρονικό σύστημα της Γενικής Διεύθυνσης Διεθνούς Αναπτυξιακής Συνεργασίας του Υπουργείου Εξωτερικών, των στοιχείων χρηματοδότησης των Μη Κυβερνητικών Οργανώσεων, κατόπιν παραγγελίας του Εισαγγελέα Πρωτοδικών Αθηνών.
16	Γραφείο Αλλοδαπών της Δημοτικής Ενότητας Κρυονερίου του δήμου Διονύσου Αττικής (πρώην κοινότητα Κρυονερίου). 4	Η εξέταση των διαλαμβανόμενων σε έγγραφο της Διεύθυνσης Αλλοδαπών & Μετανάστευσης Ανατολικής Αττικής, της Αποκεντρωμένης Διοίκησης Αττικής, σχετικά με τη λειτουργία του Γραφείου Αλλοδαπών της Δημοτικής Ενότητας Κρυονερίου του Δήμου Διονύσου Αττικής (πρώην Κοινότητα Κρυονερίου).
17	Δήμος Αιγάλεω Αττικής	Ο έλεγχος των διαδικασιών απογραφής των δικαιούχων προνοιακών επιδομάτων στο Δήμο Αιγάλεω, για τη σύσταση του Ενιαίου Εθνικού Μητρώου Προνοιακών Επιδομάτων
18	Δήμος Ζωγράφου	Ο έλεγχος της νομιμότητας των διαδικασιών λήψης

		και εξυπηρέτησης δανείου ύψους 25.000.000 € που έλαβε ο Δήμος Ζωγράφου από τράπεζα του εξωτερικού.
19	Δήμος Νέου Ψυχικού (νυν Δήμος Φιλοθέης - Ψυχικού/Δημοτική Κοινότητα Ψυχικού	Η διερεύνηση σχετικά με τις ενέργειες του Δήμου Νέου Ψυχικού (νυν Δήμος Φιλοθέης – Ψυχικού) που αφορούν στην παράνομη έκδοση βεβαιώσεων μονίμου κατοικίας, με βάση τις οποίες συγκεκριμένα άτομα μεταδημότευσαν στο Δήμο και ακολούθως προσλήφθηκαν με συμβάσεις στο Δήμο και σε νομικά πρόσωπα του καθώς και στο ΚΕΠ.
20	Δήμος Ύδρας	Ο έλεγχος της διαχείρισης των μισθωμάτων του ακινήτου επί της οδού Ασκληπιού 45 Αθήνα, ιδιοκτησίας του Δήμου Ύδρας από κληρονομιά.
21	Σύνδεσμος Δήμων Πειραιά & Δυτικής Αττικής.	Οι διαδικασίες είσπραξης των εσόδων του Συνδέσμου Δήμων Πειραιά & Δυτικής Αττικής από τη λειτουργία του κοινού Κοιμητηρίου στο Σχιστό Αττικής, κατά τα έτη 2007, 2008, 2009, 2010 έως και 30-06-2011.
22	Δήμος Χαλανδρίου	Η εξέταση της νομιμότητας ανάθεσης και εκτέλεσης των εργασιών για τον καθαρισμό και αποκομιδή απορριμμάτων περιοχών διαβίωσης τσιγγάνων του Δήμου Χαλανδρίου
23	Σύνδεσμος Δήμων Πειραιά & Δυτικής Αττικής.	Η διερεύνηση των διαλαμβανομένων σε αναφορά σχετικά με τις ενέργειες υπαλλήλου του Κοιμητηρίου του Συνδέσμου Δήμων Πειραιά & Δυτ. Αττικής.
24	1)Δήμος Βάρης – Βούλας – Βουλιαγμένης 2) Δημοτική Επιχείρηση Ανάπτυξης Βούλας	Η εξέταση της νομιμότητας των συμβάσεων μίσθωσης έργου, που συνήψε υπάλληλος του Δήμου με τη Δημοτική Επιχείρηση Ανάπτυξης Βούλας (Δ.Ε.Α.Β.).
25	Δήμος Θηβαίων	Η διερεύνηση των διαλαμβανομένων αναφοράς σχετικά με την επιχορήγηση του Συλλόγου Προστασίας και Αναβάθμισης του Περιβάλλοντος, από το Δήμο Θηβαίων.
26	Τεχνόπολις-Γκάζι Ανώνυμη Εταιρεία Ο.Τ.Α Προστασίας και Ανάδειξης Βιομηχανικού-Αρχαιολογικού Πάρκου Αθηνών με τον διακριτικό τίτλο «Τεχνόπολις Δήμου Αθηναίων Α.Ε»	Η εξέταση των διαλαμβανομένων σε καταγγελία σχετικά με τις ενέργειες των οργάνων της «Τεχνόπολις του Δήμου Αθηναίων Α.Ε.» στην πρόσληψη πέντε (5) Διευθυντών με σχέση εργασίας αορίστου χρόνου καθώς και στη μίσθωση των χώρων αυτής κατά το έτος 2010.
27	«Αθλητικός Πολιτιστικός Οργανισμός Δήμου Χαλανδρίου - Ευριπίδης»	Η νομιμότητα διαγραφής χρεών Αθλητικών Συλλόγων του Δήμου Χαλανδρίου και η τυχόν αλλοίωση εγγράφων στο βιβλίο πρωτοκόλλου του Οργανισμού Νεολαίας & Άθλησης του ανωτέρω Δήμου.
28	Δήμος Κηφισίας	Η διερεύνηση των διαλαμβανομένων σε έγγραφο του Γενικού Επιθεωρητή Δημόσιας Διοίκησης, το οποίο αναφέρεται στον έλεγχο υπόθεσης



		αγοραπωλησίας επαγγελματικού ακινήτου εταιρείας και ειδικότερα στην έκδοση από το Δήμο Κηφισιάς βεβαίωσης περί μη οφειλής Τ.Α.Π
29	Δημοτική Επιχείρηση Κοινωνικής Αλληλεγγύης και Πολιτισμού πρώην Δήμου Πεύκης ν. Αττικής (νυν Δήμος Λυκόβρυσης-Πεύκης)	Η διερεύνηση των διαλαμβανομένων σε καταγγελία, αναφορικά με την πρόσληψη στο Τμήμα Καθαριότητας του Δήμου Πεύκης Ν. Αττικής, υπαλλήλου, με σύμβαση εργασίας ορισμένου χρόνου διάρκειας οκτώ (8) μηνών, βάσει κριτηρίου ανεργίας, σύμφωνα με σχετική βεβαίωση του ΟΑΕΔ για χρόνο ανεργίας 16 μηνών μολονότι το ίδιο χρονικό διάστημα η ανωτέρω απασχολείτο στη Δημοτική Επιχείρηση, λαμβάνοντας παράλληλα και επίδομα ανεργίας.
30	Πνευματικό Κέντρο του Δήμου Βύρωνα και λοιπές εμπλεκόμενες υπηρεσίες	Η εξέταση των διαλαμβανομένων σε καταγγελία αναφορικά με τη λειτουργία του Ν.Π.Δ.Δ. «Πνευματικό Κέντρο Δήμου Βύρωνα» σχετικά με τη διοργάνωση του Φεστιβάλ Βύρωνα «Στη σκιά των βράχων» κατά τα έτη 2008-2010 και συγκεκριμένα: α) τη μη τήρηση μηχανογραφημένου διπλογραφικού συστήματος για τη λογιστική διαχείριση του Πνευματικού Κέντρου Δήμου Βύρωνα, β) τη μη καταχώρηση του συνόλου των οικονομικών στοιχείων του Φεστιβάλ Βύρωνα στα λογιστικά Βιβλία του Πνευματικού Κέντρου, γ) την ύπαρξη εξωλογιστικής οικονομικής διαχείρισης του Φεστιβάλ Βύρωνα.
31	Δήμος Ιστιαίας-Αιδηψου (πρώην Δήμος Αρτεμισίου).	Η εξέταση των καταγγελλομένων στο πλαίσιο σχηματισθείσας ποινικής δικογραφίας, αναφορικά με: α) Τη μη απόδοση των ασφαλιστικών εισφορών και των παρακρατούμενων φόρων στους δικαιούχους ασφαλιστικούς φορείς και στην αρμόδια Δημόσια Οικονομική Υπηρεσία αντίστοιχα, κατά τη χρονική περίοδο 2007-2010, στον πρώην Δήμο Αρτεμισίου. β) Την ασυμφωνία μεταξύ των εισπρακτέων υπολοίπων διαφόρων τελών που περιλαμβάνονται στους χρηματικούς καταλόγους της 31-12-2010 του Καποδιστριακού Δήμου Αρτεμισίου και των επαναβεβαιωμένων από το νέο Καλλικρατικό Δήμο Ιστιαίας-Αιδηψού. γ) Την μη είσπραξη βεβαιωμένων τελών ύδρευσης περιόδου 2001-2006 του ιδίου Δήμου.
32	Δήμος Ωρωπού	Η εξέταση των διαλαμβανόμενων σε έγγραφο του Υπουργού Εσωτερικών και σε έγγραφο της Διεύθυνσης Αλλοδαπών & Μετανάστευσης Ανατολικής Αττικής, της Αποκεντρωμένης Διοίκησης Αττικής.
33	Δήμος Σαρωνικού	Η εξέταση των διαλαμβανόμενων στα με αρ.πρωτ.Ε.Π.Φ54138/25645/15-7-2011 & Φ2/15661/2-5-2012 έγγραφα και τα συνημμένα

		αυτών, της Διεύθυνσης Αλλοδαπών & Μετανάστευσης Ανατολικής Αττικής, της Αποκεντρωμένης Διοίκησης Αττικής.
34	(πρώην) Δ/ση Πολεοδομίας και Περιβάλλοντος της Ν.Α. Λάρισας η οποία υπήχθη βάσει του νόμου Καλλικράτη στη Δ/ση Πολεοδομίας Δήμου Λαρισαίων	Η διερεύνηση της νομιμότητας σύστασης και λειτουργίας της Επιτροπής Αυθαιρέτων από το 2005 έως το 2009, καθώς και της βεβαίωσης των επιβαλλομένων προστίμων στην αρμόδια Δ.Ο.Υ.
35	1) Δημοτική Κοινωφελής Επιχείρηση Φαρσάλων 2) Δήμος Φαρσάλων	Η διερεύνηση των διαλαμβανομένων σε αναφορά τέως Δημοτικού Συμβούλου Δήμου Φαρσάλων σχετικά με τη σύναψη σύμβασης μίσθωσης έργου της Δημοτικής Επιχείρησης Ανάπτυξης Φαρσάλων (πρώην Δ.Ε.Α.Φ. και νυν ΔΗ.Κ.Ε.ΦΑ) Δήμου Φαρσάλων και την καθυστέρηση κατάθεσης του διετούς προγράμματος δράσης της ως άνω επιχείρησης στο Δημοτικό Συμβούλιο.
36	1. Δήμος Αγιάς (πρώην Δήμος Ευρυμενών) Ν. Λάρισας – Δ/ση Πολεοδομίας 2. Δ/ση Πολεοδομίας πρώην Ν. Α. Λάρισας	Ο έλεγχος νομιμότητας των ενεργειών του πρώην Δήμου Ευρυμενών Ν. Λάρισας (νυν Δήμος Αγιάς) σχετικά με καταπάτηση από ιδιώτη τμήματος δημοτικής οδού στην περιοχή «Τραμουντάνα» εντός του οικισμού Στομίου του ανωτέρω Δήμου.
37	Δήμος Λαρισαίων	Έλεγχος τήρησης, από το Δήμο Λαρισαίων, του κριτηρίου της ίσης κατανομής στις παντός είδους δημοσιεύσεις, όπως ορίζεται στις διατάξεις του άρθρου 13 παρ. 4 του Ν. 2328/1995, μετά από καταγγελία διευθυντή –εκδότη της ημερήσιας τοπικής εφημερίδας για παραβίαση του ανωτέρω κριτηρίου και προώθηση από το Δήμο Λαρισαίων όλων των δημοσιεύσεων αποκλειστικά σε συγκεκριμένες τοπικές εφημερίδες, για τα έτη 2010 και 2011.
38	Δήμος Νάουσας	Νομιμότητα τοποθέτησης υπαλλήλων στη Δημοτική Αστυνομία του Δήμου Νάουσας.
39	Δήμος Ευόσμου-Κορδελιού Δ/ση Πολεοδομίας	Έλεγχος διαδικασιών κρίσης αυθαιρέτων.
40	Δήμος Νεάπολης – Συκεών	Έλεγχος νομιμότητας μεταδημοτεύσεων.
41	Αποκεντρωμένη Διοίκηση Μακεδονίας – Θράκης	Έλεγχος της διαδικασίας εξέτασης ενστάσεων για υποθέσεις όμοιες με διαφορετική αντιμετώπιση.
42	Δήμος Νεάπολης – Συκεών	Έλεγχος νομιμότητας αδειοδότησης Κ.Υ.Ε.
43	Δήμος Δίου Ολύμπου	Παράλειψη απόδοσης εισφορών σε ασφαλιστικά ταμεία.
44	Ελληνική Εταιρεία Τοπικής Αυτοδιοίκησης και Ανάπτυξης, παράρτημα της Περιφέρειας Κεντρικής Μακεδονίας/ Δήμος Θεσσαλονίκης	Έλεγχος νομιμότητας της διαδικασίας ένταξης ιδιωτικού παιδικού σταθμού σε κοινοτικό πρόγραμμα χωρίς να πληρούνται οι προβλεπόμενοι όροι ένταξής του.
45	Δήμος Θεσσαλονίκης	Έλεγχος νομιμότητας αδειοδότησης Κ.Υ.Ε.
46	Δ/ση Εθνικών Κληροδοτημάτων της	Ο έλεγχος τήρησης των όρων του διαθέτη του κληροδοτήματος Κ. Φωτεινού και εν γένει έλεγχος

	Αποκεντρωμένης Διοίκησης Κρήτης	της Δ/σης Εθνικών Κληροδοτημάτων της Αποκεντρωμένης Διοίκησης Κρήτης, αναφορικά με το ως άνω κληροδότημα.
47	Εθνικό Αθλητικό Κέντρο (ΕΑΚ) Χανίων, Νομού Χανίων Κρήτης	Ο έλεγχος του τρόπου λειτουργίας του Εθνικού Αθλητικού Κέντρου (ΕΑΚ) Χανίων – Στάδιο και Κολυμβητήριο Χανίων.
48	Γενικό Νοσοκομείο Ναυπλίου	Η εξέταση της λειτουργίας της Διοικητικής Υπηρεσίας του Γενικού Νοσοκομείου Ναυπλίου και της διαδικασίας ανάθεσης έργων, εργασιών και προμηθειών.
49	α) Δ/ση Μεταφορών & Επικοινωνιών Π.Ε Μεσσηνίας, Περιφέρειας Πελοποννήσου, β) Αυτοτελές Τμήμα Πολεοδομίας (Υπηρεσία Δόμησης) Δήμου Τριφυλίας Π.Ε Μεσσηνίας.	Η εξέταση της διαδικασίας αδειοδότησης και ελέγχου πρατηρίου υγρών καυσίμων.
50	Δασαρχείο Μολάων Ν. Λακωνίας, Αποκεντρωμένης Διοίκησης Πελοποννήσου, Δυτικής Ελλάδας & Ιονίου	Η εξέταση της διαδικασίας ελέγχου δημοσίων δασικών εκτάσεων.
51	Δήμος Βόρειας Κυνουρίας Π.Ε. Αρκαδίας	Ο έλεγχος νομιμότητας των διαδικασιών καταγραφής και δήλωσης στο Εθνικό Κτηματολόγιο της ακίνητης περιουσίας και των κοινοχρήστων χώρων του Τοπικού Διαμερίσματος και νυν Τοπικής Κοινότητας Παραλίου Άστρους.
52	Διεύθυνση Αγροτικής Οικονομίας & Κτηνιατρικής Τριφυλίας Π.Ε. Μεσσηνίας, Περιφέρειας Πελοποννήσου	Ο έλεγχος νομιμότητας των διαδικασιών υλοποίησης του Προγράμματος για την αναδιάρθρωση και μετατροπή αμπελουργικών εκτάσεων.
53	Ο Δήμος Βόρειας Κυνουρίας Π.Ε Αρκαδίας	Η εξέταση της διαδικασίας ανάθεσης – εκτέλεσης τεχνικών έργων του Δήμου.
54	Οικονομικό Πανεπιστήμιο Αθηνών	Εξέταση καταγγελίας φοιτητών του Οικονομικού Πανεπιστημίου Αθηνών με την οποία διατυπώνονταν αιτιάσεις περί олиγορίας των αρμοδίων οργάνων του Ο.Π.Α. για τη διενέργεια ελέγχου νομιμότητας πράξεων και παραλείψεων μελών ΔΕΠ του Ο.Π.Α.
55	Συμβούλιο Αναγνώρισης Επαγγελματικής Επαγγελματικών Προσόντων του Υπουργείου Παιδείας και Θρησκευμάτων, Πολιτισμού και Αθλητισμού	Έλεγχος βασιμότητας αιτιάσεων περί αναιτιολόγητων καθυστερήσεων (περίπου 2 ετών) στην εξέταση αιτήματος ενδιαφερομένου περί αναγνώρισης επαγγελματικών δικαιωμάτων του από το αρμόδιο Συμβούλιο Αναγνώρισης Επαγγελματικών Προσόντων.
56	Πανεπιστημιακή Λέσχη του Εθνικού Καποδιστριακού Πανεπιστημίου Αθηνών	Η λειτουργία της Πανεπιστημιακής Λέσχης ως προς τις παρεχόμενες υπηρεσίες σίτισης των φοιτητών Σχολών και Τμημάτων του Εθνικού Καποδιστριακού Πανεπιστημίου Αθηνών
57	Ίδρυμα Ιατροβιολογικών	Νομιμότητα προσλήψεων προσωπικού, αμοιβών

	Ερευνών της Ακαδημίας Αθηνών	προσωπικού, διαδικασία εξέλιξης ερευνητών και γενικότερα η εξέταση της λειτουργίας του εν λόγω ερευνητικού κέντρου.
58	Α.Τ.Ε.Ι. Χαλκίδας	Έλεγχος των πράξεων και των ενεργειών του Προέδρου, των Συλλογικών Οργάνων και λοιπών Οργάνων της Διοίκησης του Α.Τ.Ε.Ι. Χαλκίδας, από το 2008 έως το 2012, που σχετίζονται με τις συγκεκριμένες καταγγελίες και αναφορές που μας διαβιβάστηκαν από τον Υπουργό Παιδείας και Θρησκευμάτων, Πολιτισμού και Αθλητισμού.
59	Εθνικό Κέντρο Έρευνας και Φυσικών Επιστημών «Δημόκριτος»	Έλεγχος νομιμότητας της δραστηριότητας μεταφοράς και αποθήκευσης ραδιοφαρμάκων, για λογαριασμό τρίτων, από υπηρεσίες του Εθνικού Κέντρου Έρευνας και Φυσικών Επιστημών «Δημόκριτος».
60	67η Σχολική Επιτροπή του Δήμου Αθηναίων	Έλεγχος νομιμότητας της διαχείρισης κονδυλίων της 67 <sup>ης</sup> Σχολικής Επιτροπής για το 73 <sup>ο</sup> Δημοτικό Σχολείο Αθηνών και για τα έτη 2008 και 2009, ιδίως για τις, κατά την καταγγελία του Συλλόγου Γονέων και Κηδεμόνων του ανωτέρω σχολείου, αμφισβητούμενες δαπάνες.
61	Δασαρχείο Πεντέλης	Παράλειψη οφειλομένων ενεργειών, επί 10 και πλέον έτη, για την έκδοση πράξης χαρακτηρισμού, κατόπιν αιτήματος πολίτη.
62	17 <sup>η</sup> Εφορεία Βυζαντινών Αρχαιοτήτων και Δ/ση Βυζαντινών Μεταβυζαντινών Αρχαιοτήτων του Υπουργείου Παιδείας Θρησκευμάτων, Πολιτισμού και Τουρισμού	Παράλειψη οφειλομένων ενεργειών της 17 <sup>ης</sup> ΕΒΑ και εμπλεκόμενων υπηρεσιών του ΥΠΠΟΤ, αναφορικά με τη χορήγηση άδειας κατεδάφισης παλαιού παραδοσιακού κτηρίου, με χρήση καφενείου, εντός του ιστορικού τόπου της συνοικίας Γεράνεια της Σιάτιστας του νομού Κοζάνης.
63	Δ/ση Ανάπτυξης της Π.Ε. Ευβοίας	Η νομιμότητα των διαδικασιών λειτουργίας και εκμετάλλευσης λατομικού χώρου στα Ελληνικά Ευβοίας.
64	α) Δ/ση Δασών Κορινθίας και β) Δ/ση Ανάπτυξης Π.Ε. Κορινθίας	Παράλειψη οφειλομένων ενεργειών των ελεγχόμενων υπηρεσιών σχετικά με την κήρυξη δασικής έκτασης ως αναδασωτέας και τη λειτουργία εντός αυτής λατομείου εξόρυξης αδρανών υλικών.
65	Δασαρχείο Μεγάρων	Παράλειψη οφειλομένων ενεργειών σχετικά με την προστασία αναδασωτέας, καθώς και η νομιμότητα έκδοσης πράξεων χαρακτηρισμού για εκτάσεις εντός της αναδασωτέας και αποφάσεων μερικής άρσης της απόφασης κήρυξης της ως άνω έκτασης ως αναδασωτέας.
66	Δήμος Χερσονήσου, Κτηματική Υπηρεσία Ηρακλείου, Περιφερειακή Υπηρεσία Τουρισμού Κρήτης, ΔΕΣΕ Περιφέρειας Κρήτης	Καταπάτηση αιγιαλού, αυθαίρετη χρήση του, νομιμότητα λειτουργίας ΚΥΕ εντός αυτού, στην παραλία Γουβών Ν. Ηρακλείου.
67	Δασαρχείο Άστρους Κυνουρίας	Η νομιμότητα των ενεργειών της ελεγχόμενης υπηρεσίας σχετικά με την εγκατάσταση κεντρικής

		θέρμανσης στο Δασικό Χωριό Άνω Δολιανών.
68	Δασαρχείο Μεσολογίου	Παράλειψη οφειλομένων ενεργειών ως προς την αντιμετώπιση δασικών παραβάσεων και την προστασία δασικών εκτάσεων οι οποίες είχαν εκχερσωθεί και φυτευτεί με ελαιόδεντρα.
69	Δασαρχείο Πύργου	Νομιμότητα έκδοσης πράξεων χαρακτηρισμού εκτάσεων ευρισκόμενων εντός της ευρύτερης περιοχής που είχε κηρυχθεί ως αναδασωτέα, συνεπεία της πυρκαγιάς του θέρους του 2007.
70	Δασαρχείο Καρπενησίου και Δ/νση Υπηρεσίας Δόμησης Δήμου Καρπενησίου	Νομιμότητα έκδοσης πράξεων χαρακτηρισμού εκτάσεων ευρισκόμενων εντός δημόσιου δάσους ελάτης και νομιμότητα οικοδόμησης των εν λόγω εκτάσεων.
71	Διεύθυνση Τεχνικών Υπηρεσιών Δήμου Ν. Σμύρνης	Η διερεύνηση των διαλαμβανομένων σε καταγγελίες πολιτών σε σχέση με το κιόσκι ανθοπωλείου που βρίσκεται στην είσοδο του δημοτικού νεκροταφείου Ν. Σμύρνης, πάνω στο πεζοδρόμιο, ως εξολοκλήρου αυθαίρετο και κατεδαφιστέο και ως εκ τούτου η δημοπρασία που διεξήχθη στις 28-09-2010, από τη Δημορχιακή Επιτροπή, προκειμένου αυτό (το κιόσκι), να εκμισθωθεί, ήταν παράνομη και πρέπει να ακυρωθεί.
72	Διεύθυνση Τεχνικής και Στέγασης του Ι.Κ.Α. – Ε.Τ.Α.Μ	Ο έλεγχος νομιμότητας της υλοποίησης των συμβάσεων εκτέλεσης του έργου: «Μελέτη και Κατασκευή Υποκαταστήματος Πατησίων» ιδιαίτερα ως προς την πιστοποίηση και πληρωμή στους αναδόχους καθώς και της παραλαβής των εργασιών, οι οποίες (εργασίες) περιλαμβάνονταν στο συμβατικό αντικείμενο των υπόψη εργολαβιών.
73	Υπηρεσία Δόμησης Δήμου Ιστιαίας-Αιδηψού (τ. Τμήμα Πολεοδομίας Ιστιαίας) και τ. Δ/νση Χωροταξίας, Οικισμού και Περιβάλλοντος τ. Ν.Α. Εύβοιας	Έλεγχος νομιμότητας των ενεργειών των ελεγχόμενων υπηρεσιών, σε σχέση με αίτημα παράτασης ισχύος οικοδομικής άδειας.
74	Υπηρεσία Δόμησης Δήμου Ωρωπού (τ. Τμήμα Πολεοδομίας και Πολεοδομικών Εφαρμογών Καπανδριτίου) και τ. Δ/νση Αυτοδιοίκησης και Αποκέντρωσης Περιφέρειας Αττικής.	Έλεγχος νομιμότητας των ενεργειών των ελεγχόμενων υπηρεσιών, σε σχέση με αυθαίρετη κατασκευή τμήματος περίφραξης οικοπέδου-αγροτεμαχίου, που απέκλεισε την πρόσβαση προς την ιδιοκτησία του καταγγέλλοντα.
75	Δήμος Μεγαρέων Αττικής	Αυθαίρετες κατασκευές εντός παραλίας στην περιοχή Κινέττας ν. Αττικής.
76	Γ' Εφορεία Προϊστορικών και Κλασικών Αρχαιοτήτων – Υπηρεσία Δόμησης Δήμου Αθηναίων	Η διερεύνηση των διαλαμβανομένων σε αναφορά-καταγγελία, σύμφωνα με την οποία η Γ' Εφορεία Προϊστορικών και Κλασικών Αρχαιοτήτων προέβη σε μη σύννομες ενέργειες σχετικές με αίτημα για έγκριση σχεδίων οικοδομής και για μεροληπτική αντιμετώπιση της υπόθεσης σε σχέση με έγκριση

		που χορηγήθηκε για οικοδομή στη ίδια περιοχή.
77	Εφορεία Νεωτέρων Μνημείων Κ. Μακεδονίας & Εφορεία Νεωτέρων Μνημείων Αττικής-ΥΠΟΠΑ	Ενέργειες και παραλείψεις, σχετικά με εκτεταμένες επεμβάσεις στα κτίρια της εβραϊκής συναγωγής στη Βέροια και της εβραϊκής συναγωγής στην Αθήνα.
78	Δ/ση Υπηρεσίας Δόμησης-Γ.Σ.Π. Δήμου Σαλαμίνας και Δ/ση Πολεοδομίας τ. Νομαρχίας Πειραιά (τ. Ν.Α. Αθήνας-Πειραιά).	Έλεγχος νομιμότητας των ενεργειών των ελεγχόμενων υπηρεσιών, σε σχέση με: <ul style="list-style-type: none"> <li>• Διενέργεια αυτοψίας και παράλειψη καταγραφής όλων των αυθαιρέτων κατασκευών, σε οικοδομή όμορη εκείνης του καταγγέλλοντα.</li> <li>• Διόρθωση συνταχθείσας έκθεσης αυτοψίας μετά παρέλευση τριετίας.</li> <li>• Παράλειψη βεβαίωσης προστίμων αυθαιρέτων.</li> <li>• Μη χορήγηση αιτηθέντων εγγράφων στον καταγγέλλοντα.</li> </ul>
79	Υπηρεσία Δόμησης Δήμου Ιστιαίας-Αιδηψού (τ. Τμήμα Πολεοδομίας Ιστιαίας της τ. Ν.Α. Εύβοιας))	Έλεγχος νομιμότητας έκδοσης οικοδομικής άδειας.
80	Διεύθυνση Τεχνικής και Στέγασης του Ι.Κ.Α. – Ε.Τ.Α.Μ	Ο έλεγχος νομιμότητας της υλοποίησης των συμβάσεων εκτέλεσης του έργου: «Μελέτη και Κατασκευή Υποκαταστήματος Παγκρατίου», ιδιαίτερα ως προς τη νομιμότητα της πιστοποίησης και πληρωμής στους ανωτέρω αναδόχους καθώς και της παραλαβής των εργασιών που αναφέρονται στις σχετικές αναφορές – καταγγελίες, οι οποίες (εργασίες), όπως αναφέρεται, περιλαμβάνονταν στο συμβατικό αντικείμενο των υπόψη εργολαβιών.
81	Οργανισμός Απασχόλησης Εργατικού Δυναμικού (ΟΑΕΔ)	Έλεγχος περιουσιακής κατάστασης υπαλλήλου του Οργανισμού.
82	Υπηρεσία Πολιτικής Αεροπορίας	Έλεγχος περιουσιακής κατάστασης υπαλλήλου
83	Αποκεντρωμένη Διοίκηση Θεσσαλίας-Στερεάς Ελλάδας	Έλεγχος περιουσιακής κατάστασης υπαλλήλου